



**PLATIGE IMAGE S.A.**

# **RAPORT KWARTALNY**

JEDNOSTKOWY I SKONSOLIDOWANY

**II KWARTAŁ 2017**

01.04.2017 – 30.06.2017

WARSZAWA 09 SIERPANIA 2017



## SPIS TREŚCI

|   |           |
|---|-----------|
| Spis treści.....  | 1         |
| <b>1 Podstawowe informacje o emitencie .....</b>  | <b>4</b>  |
| 1.1 Struktura Grupy Platige Image S.A. na dzień sporządzenia raportu okresowego .....   | 8         |
| 1.2 Informacje dotyczące liczby osób zatrudnionych przez Emitenta w przeliczeniu na pełne etaty 9   |           |
| <b>2 Wybrane dane finansowe .....</b>   | <b>10</b> |
| 2.1 Skrócone skonsolidowane sprawozdanie finansowe.....   | 10        |
| 2.1.1 Skonsolidowany rachunek zysków i strat.....   | 10        |
| 2.1.2 Skonsolidowany bilans .....   | 13        |
| 2.1.3 Zestawienie zmian w skonsolidowanym kapitale własnym .....  | 14        |
| 2.1.4 Skonsolidowany rachunek przepływów pieniężnych .....  | 15        |
| 2.2 Skrócone jednostkowe sprawozdanie finansowe .....   | 16        |
| 2.2.1 Jednostkowy rachunek zysków i strat .....   | 16        |
| 2.2.2 Jednostkowy bilans .....  | 18        |
| 2.2.3 Zestawienie w jednostkowym kapitale własnym.....  | 19        |
| 2.2.4 Jednostkowy rachunek przepływów pieniężnych .....   | 20        |
| <b>3 Zasady sporządzania raportu kwartalnego .....</b>  | <b>21</b> |
| 3.1 Nazwa jednostki dominującej, adres siedziby, przedmiot działalności oraz nr w rejestrze sądowym.....  | 21        |
| 3.2 Okres objęty kwartalnym raportem Grupy Kapitałowej.....   | 21        |
| 3.3 Spółki tworzące Grupę Kapitałową Platige Image .....  | 22        |
| <b>4 Zasady rachunkowości .....</b>   | <b>23</b> |
| 4.1 Podstawa sporządzenia skonsolidowanego sprawozdania finansowego.....  | 23        |
| 4.2 Stosowane zasady rachunkowości.....   | 23        |
| 4.2.1 Rachunek zysków i strat .....   | 23        |
| 4.2.2 Bilans .....  | 24        |
| 4.2.3 Rachunek przepływów pieniężnych .....   | 27        |
| 4.3 Instrumenty finansowe .....   | 27        |
| 4.3.1 Klasyfikacja instrumentów finansowych .....   | 27        |
| 4.3.2 Zasady ujmowania i wyceny instrumentów finansowych.....   | 28        |
| 4.3.3 Aktywa finansowe przeznaczone do obrotu .....   | 28        |
| 4.4 Opis metod i istotnych założeń przyjętych do ustalenia wartości godziwej aktywów i zobowiązań finansowych wycenianych w takiej wartości ..... | 30        |
| 4.4.1 Zasady konsolidacji.....  | 30        |



|          |  |           |
|----------|--|-----------|
| 4.4.2    | Zmiany polityki rachunkowości .....  | 30        |
| <b>5</b> | <b>Charakterystyka istotnych dokonań i niepowodzeń Emitenta .....</b>  | <b>32</b> |
| 5.1      | Informacja zarządu na temat aktywności jaką w okresie objętym raportem podejmował w obszarze prowadzonej działalności..... | 32        |
| 5.2      | Omówienie skonsolidowanych wyników finansowych oraz czynników, które miały istotny na nie wpływ .....                      | 53        |
| <b>6</b> | <b>Innowacyjność w przedsiębiorstwie .....</b>   | <b>61</b> |
| 6.1      | Informacje na temat inicjatyw nastawionych na wprowadzenie innowacyjnych rozwiązań w przedsiębiorstwie.....                | 61        |
| <b>7</b> | <b>Stanowisko Zarządu odnośnie realizacji prognoz finansowych .....</b>  | <b>62</b> |
| <b>8</b> | <b>Oświadczenie Zarządu Emitenta.....</b>  | <b>62</b> |



# 1 PODSTAWOWE INFORMACJE O EMITENCIE

## WSTĘP

Platige Image to wielokrotnie nagradzane studio specjalizujące się w produkcji i postprodukcji filmowej oraz reklamowej, a także w tworzeniu animacji i efektów specjalnych. Wśród ponad 200 zdobytych wyróżnień są nagrody Brytyjskiej Akademii Filmowej i Telewizyjnej (BAFTA), nominacje do Oscara, Złotych Palm i Złotych Lwów, nagrody Animago, Animayo, London International Award, Promax/BDA, Siggraph, VES i Best of the Show na Comic Con.

Studio od ponad 20 lat łączy unikalne know-how wynikające z umiejętności i kompetencji zespołu liczącego ponad 300 reżyserów, art directorów, grafików i producentów, z efektywnym modelem biznesowym i najnowocześniejszą technologią. W tym czasie zrealizowało powyżej czterech tysięcy projektów komercyjnych, w tym ponad trzy tysiące spotów reklamowych dla takich marek i koncernów jak P&G, Kompania Piwowarska, Nike, Pepsi, Kellog's, Fiat, Lego, Gillette, McDonald's, Samsung czy Microsoft.

Od 2007 roku tworzy trailery oraz cinematiki dla największych producentów gier video na świecie: CD Projekt RED (seria Wiedźmin, Cyberpunk 2077), Ubisoft (Watch Dogs 2, For Honor), SEGA (Total War: Warhammer), Crytek (Ryse Sons of Rome), Akane Studios (Prey), IO Interactive (*Hitman*) czy Square Enix (Kingsglave Final Fantasy XV).

Istotnym elementem działalności Spółki jest produkcja autorskich filmów krótkometrażowych oraz projektów specjalnych. To właśnie dzięki takim projektom jak „Katedra”, „Paths of Hate”, „Ambition” czy „Legendy Polskie” studio stało się rozpoznawalne tak w Polsce jak i na świecie. Platige Image jest również odpowiedzialne za stworzenie efektów specjalnych do wielu filmów, w tym: „Katyń” (reż. Andrzej Wajda), „Antychryst” i „Melancholia” (reż. Lars von Tier), „Essential Killing” (reż. Jerzy Skolimowski) czy „Córki Dancingu” (reż. Agnieszka Smoczyńska) jak również opracowanie autorskiej koncepcji 3D Live Theater, realizowanej z powodzeniem na scenach europejskich teatrów.

Spółka produkuje obecnie dwa pełnometrażowe filmy animowane przeznaczone do dystrybucji międzynarodowej: „Another Day Of Life” (reż. Damian Nenow) oraz „Fatima” (reż. Bartek Kik).



## DANE ADRESOWE

|                           |                                   |
|---------------------------|-----------------------------------|
| Firma                     | Platige Image S.A.                |
| Adres siedziby            | 02-634 Warszawa, ul Racławicka 99 |
| Telefon                   | (48) 22 844 64 74                 |
| Fax                       | (48) 22 898 29 01                 |
| Adres strony internetowej | inwestor.platige.com              |
| Adres e-mail              | ir@platige.com                    |
| KRS                       | 0000389414                        |
| REGON                     | 142983580                         |
| NIP                       | 524 20 14 184                     |

## WŁADZE SPÓŁKI

Na dzień sporządzenia niniejszego raportu okresowego w skład władz Spółki wchodziły następujące osoby:

### Zarząd

|                    |                         |
|--------------------|-------------------------|
| Prezes Zarządu     | <b>Piotr Sikora</b>     |
| Wiceprezes Zarządu | <b>Jarosław Sawko</b>   |
| Członek Zarządu    | <b>Marcin Kobylecki</b> |
| Członek Zarządu    | <b>Janusz Włodarski</b> |

### Rada Nadzorcza

|                                    |                             |
|------------------------------------|-----------------------------|
| Przewodniczący Rady Nadzorczej     | <b>Przemysław Schmidt</b>   |
| Wiceprzewodnicząca Rady Nadzorczej | <b>Monika Morali-Majkut</b> |
| Sekretarz Rady Nadzorczej          | <b>Tomasz Bagiński</b>      |
| Członek Rady Nadzorczej            | <b>Robert Koński</b>        |
| Członek Rady Nadzorczej            | <b>Karol Żbikowski</b>      |

**KAPITAŁ ZAKŁADOWY**

Na dzień sporządzenia raportu okresowego kapitał zakładowy Emitenta wynosi 318.285,70 zł i dzieli się na 3.182.857 akcji, w tym na:

|         |           |  |
|---------|-----------|--|
| seria A | 1 500 000 | akcje imienne - uprzywilejowane co do głosu  |
| seria B | 500 000   | akcje imienne - uprzywilejowane co do głosu  |
| seria C | 500 000   | akcje zwykłe na okaziciela   |
| seria D | 345 000   | akcje zwykłe na okaziciela   |
| seria E | 300 000   | akcje zwykłe na okaziciela   |
| seria F | 37 857    | akcje zwykłe imienne (w dniu 21 czerwca 2017 wszystkie akcje imienne serii F zostały nabyte przez Emitenta w celu umorzenia) |

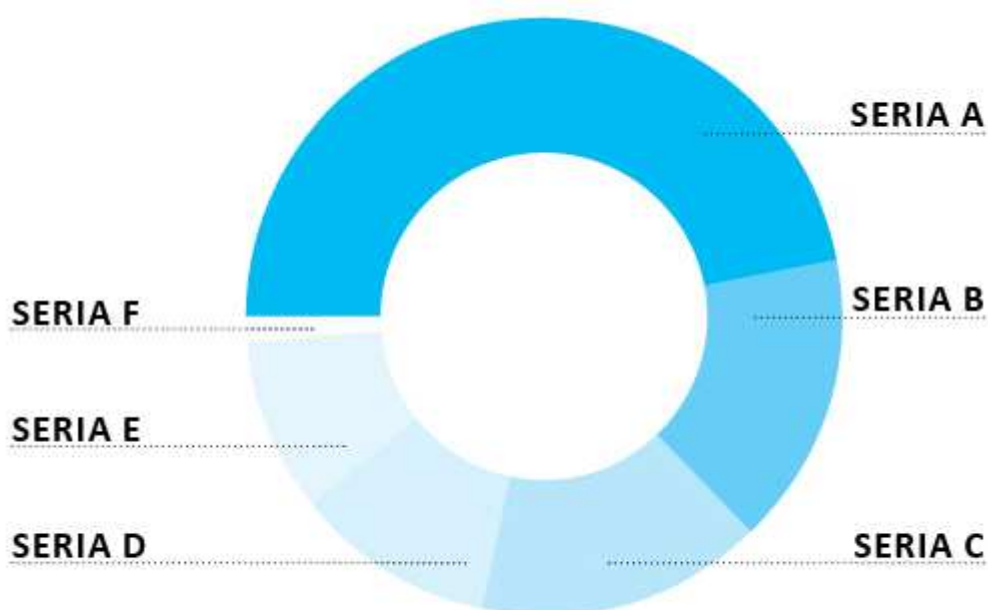



## STRUKTURA AKCJONARIATU

Struktura akcjonariatu na dzień sporządzenia raportu okresowego

### KAPITAŁ ZAKŁADOWY

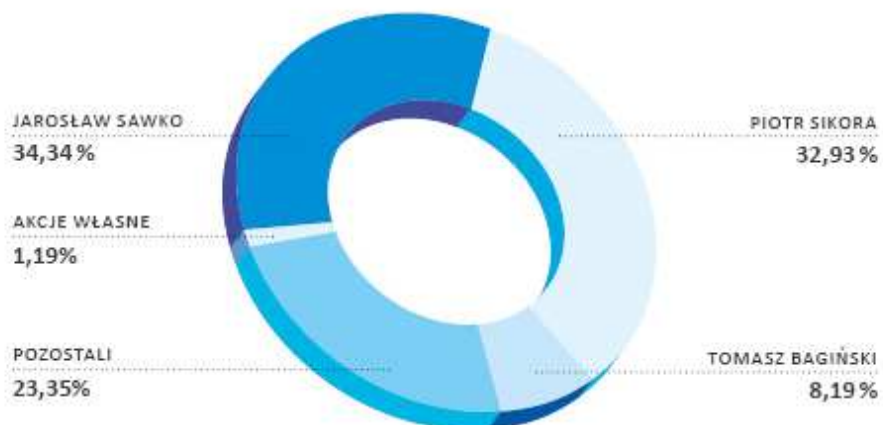

### PODZIAŁ GŁOSÓW

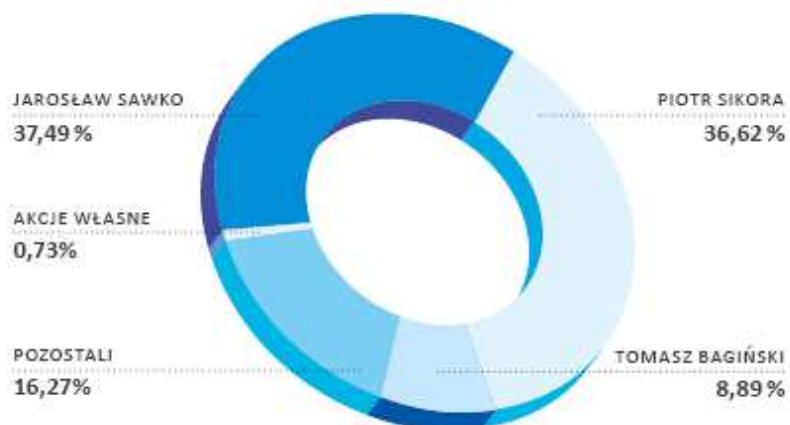



## GRUPA KAPITAŁOWA

### 1.1 Struktura Grupy Platige Image S.A. na dzień sporządzenia raportu okresowego

#### Grupa Kapitałowa obejmuje następujące podmioty:

1. jednostkę dominującą **PLATIGE IMAGE S.A.** adres: ul. Raławicka 99, 02-634 Warszawa
2. jednostkę zależną **DOBRO sp. z o.o.** adres: ul. Raławicka 99, 02-634 Warszawa  
Emitent posiada 75% kapitału jednostki zależnej. Spółka zajmuje się organizacją planów zdjęciowych i produkcją filmową.
3. jednostkę zależną **PLASTIC sp. z o.o.** adres: ul. Obywatelska 102/104, 94-104 Łódź.  
Plastic zajmuje się rozwojem oprogramowania, w tym silnika graficznego pod nazwą Pico oraz tworzeniem gier komputerowych przy użyciu tego silnika. Emitent posiada 102 udziały o łącznej wartości 5.100 zł, co stanowi 51% kapitału zakładowego spółki.
4. jednostkę zależną **PLATIGEUS, INC.** adres: 33 West 19<sup>th</sup> Street, 4<sup>th</sup> Floor, New York 10011; USA. Emitent posiada 100% kapitału jednostki zależnej. Jest spółką reprezentującą szeroko pojęte interesy Platige Image S.A. w Stanach Zjednoczonych.
5. jednostkę zależną **PLATIGE FILMS sp. z o.o.** adres: ul. Raławicka 99, 02-634 Warszawa  
Emitent posiada 100% kapitału jednostki zależnej. Spółka zajmuje się produkcją własnych projektów filmowych i zarządzaniem prawami autorskimi.
6. jednostkę stowarzyszoną **VIVID GAMES S.A. sp.k.a.** adres: ul. Słowackiego 1 85-008 Bydgoszcz  
Emitent. posiada 52.691 akcji, co stanowi około 42,5% kapitału akcyjnego spółki. Spółka została zawiązana w dniu 1 lipca 2013 w celu wyprodukowania nowoczesnej i atrakcyjnej graficznie gry na platformy mobilne, której premiera odbyła się 19 czerwca 2014 roku na systemie iOS.
7. jednostkę pośrednio zależną **PLATIGE IMAGE, LLC** adres: 33 West 19<sup>th</sup> Street, 4<sup>th</sup> Floor, New York 10011; USA kontrola PlatigeUS, Inc. 100% Jest spółką powołaną przez Platige US, Inc. w celu realizacji projektów reklamowych w Nowym Jorku
8. jednostkę pośrednio zależną **PLATIGE FILMS, LLC** adres: 33 West 19<sup>th</sup> Street, 4<sup>th</sup> Floor, New York 10011; USA PlatigeUS, Inc. 100%. Jest spółką powołaną przez Platige US, Inc. w celu realizacji projektów filmowych w USA. Pierwszym projektem jest rozwój ekranizacji opowiadań Andrzeja Sapkowskiego
9. **Fatima Film sp. z o.o. oraz Fatima Film sp. z o.o. sp. k.** adres: ul. Raławicka 99a, 02-634 Warszawa  
Emitent objął 100 % w kapitale spółki Fatima sp. z o.o. Spółka Fatima sp. z o.o. jest jedynym komplementariuszem spółki Fatima sp. z o.o. sp. k. Jedynym komandytariuszem w Fatima sp. z o.o. sp. k. jest Emitent.

Spółki te powstały w wyniku wprowadzenia w Grupie Platige Image systemu zarządzania dużymi projektami poprzez oddzielne podmioty. Struktura taka pozwoli na umożliwienie realizacji różnych strategii finansowania produkcji dla różnych projektów oraz pozyskiwania partnerów do





poszczególnych produkcji. Spółki Fatima zostały powołane w celu przeniesienia projektu Fatima z Platige Films sp. z o.o., a następnie pozyskania finansowania i dokończenie produkcji

10. **Platige sp. z o.o. oraz Platige sp. z o.o. sp. k.** adres: ul. Raławicka 99a, 02-634 Warszawa. Emitent objął 100% kapitału spółki Platige sp. z o.o. wartości 5.000 zł. Spółka Platige sp. z o.o. jest jedynym komplementariuszem spółki Platige sp. z o.o. sp. k. Jedynym komandytariuszem w Platige sp. z o.o. sp. k. jest Emitent.

Zadaniem tych spółek jest pozyskiwanie nowych projektów dla Grupy Platige Image S.A. i rozwijanie kontaktów biznesowych z nowymi partnerami.

## 1.2 Informacje dotyczące liczby osób zatrudnionych przez Emitenta w przeliczeniu na pełne etaty

W II kwartale 2017 średnie zatrudnienie wyniosło 60,2 etatów, a w I kwartale 2017 – 60 etatów. W analogicznym okresie roku ubiegłego tj. w II kwartale 2016 średnie zatrudnienie wynosiło 66,5 etatu. Dodatkowo Grupa współpracuje z ok. 200 grafikami na podstawie umów cywilnoprawnych. Liczba współpracujących grafików waha się w zależności od liczby projektów realizowanych przez Grupę.



## 2 WYBRANE DANE FINANSOWE

### 2.1 Skrócone skonsolidowane sprawozdanie finansowe

#### 2.1.1 Skonsolidowany rachunek zysków i strat

**SKONSOLIDOWANY RACHUNEK ZYSKÓW I STRAT**  
(wariant porównawczy)  
**DANE W TYS. ZŁ**

| Lp.       | Wyszczególnienie   | Kwartalnie za okres:      |                           | Narastająco za okres:     |                           |
|-----------|--|---------------------------|---------------------------|---------------------------|---------------------------|
|           |  | 01.04.2017-<br>30.06.2017 | 01.04.2016-<br>30.06.2016 | 01.01.2017-<br>30.06.2017 | 01.01.2016-<br>30.06.2016 |
| <b>A.</b> | <b>Przychody netto ze sprzedaży i zrównane z nimi</b>    | <b>18 126</b>             | <b>26 033</b>             | <b>33 346</b>             | <b>44 808</b>             |
| I.        | Przychody netto ze sprzedaży produktów                   | 18 126                    | 26 033                    | 33 346                    | 44 808                    |
| II.       | Zmiana stanu produktów                                   | -                         | -                         | -                         | -                         |
| III.      | Koszt wytworzenia produktów na własne potrzeby jednostki | -                         | -                         | -                         | -                         |
| IV.       | Przychody netto ze sprzedaży towarów i materiałów        | -                         | -                         | -                         | -                         |
| <b>B.</b> | <b>Koszty działalności operacyjnej</b>                   | <b>18 783</b>             | <b>22 711</b>             | <b>34 213</b>             | <b>41 378</b>             |
| I.        | Amortyzacja  | 971                       | 826                       | 1 686                     | 1 583                     |
| II.       | Zużycie materiałów i energii                             | 479                       | 898                       | 1 016                     | 1 887                     |
| III.      | Usługi obce  | 9 931                     | 11 731                    | 16 333                    | 20 401                    |
| IV.       | Podatki i opłaty   | 214                       | 133                       | 413                       | 261                       |
| V.        | Wynagrodzenia  | 6 573                     | 8 245                     | 13 726                    | 15 687                    |
| VI.       | Ubezpieczenia społeczne i inne świadczenia               | 464                       | 545                       | 858                       | 1 020                     |
| VII.      | Pozostałe koszty rodzajowe                               | 151                       | 333                       | 181                       | 539                       |
| VIII.     | Wartość sprzedanych towarów i materiałów                 | -                         | -                         | -                         | -                         |
| <b>C.</b> | <b>Zysk (strata) ze sprzedaży (A-B)</b>                  | <b>-657</b>               | <b>3 322</b>              | <b>-867</b>               | <b>3 430</b>              |
| <b>D.</b> | <b>Pozostałe przychody operacyjne</b>                    | <b>132</b>                | <b>35</b>                 | <b>311</b>                | <b>84</b>                 |
| I.        | Zysk ze zbycia niefinansowych aktywów trwałych           | -4                        | -                         | -                         | 21                        |
| II.       | Dotacje  | 74                        | -                         | 74                        | -                         |
| III.      | Inne przychody operacyjne                                | 62                        | 35                        | 237                       | 63                        |
| <b>E.</b> | <b>Pozostałe koszty operacyjne</b>                       | <b>49</b>                 | <b>21</b>                 | <b>49</b>                 | <b>25</b>                 |
| I.        | Strata ze zbycia niefinansowych aktywów trwałych         | -                         | -                         | -                         | 1                         |
| II.       | Aktualizacja wartości aktywów niefinansowych             | -                         | -                         | -                         | -                         |
| III.      | Inne koszty operacyjne                                   | 49                        | 21                        | 49                        | 24                        |
| <b>F.</b> | <b>Zysk (strata) z działalności operacyjnej (C+D-E)</b>  | <b>-574</b>               | <b>3 336</b>              | <b>-605</b>               | <b>3 489</b>              |



| Lp.       | Wyszczególnienie  | Kwartalnie za okres:      |                           | Narastająco za okres:     |                           |
|-----------|---|---------------------------|---------------------------|---------------------------|---------------------------|
|           |   | 01.04.2017-<br>30.06.2017 | 01.04.2016-<br>30.06.2016 | 01.01.2017-<br>30.06.2017 | 01.01.2016-<br>30.06.2016 |
| <b>G.</b> | <b>Przychody finansowe</b>  | <b>-198</b>               | <b>20</b>                 | <b>53</b>                 | <b>25</b>                 |
| I.        | Dywidendy i udziały w zyskach   | -                         | -                         | -                         | -                         |
| II.       | Odsetki   | 3                         | 7                         | 3                         | 12                        |
| III.      | Zysk ze zbycia inwestycji   | -                         | -                         | -                         | -                         |
| IV.       | Aktualizacja wartości inwestycji  | -                         | -                         | -                         | -                         |
| V.        | Inne  | -201                      | 13                        | 50                        | 13                        |
| <b>H.</b> | <b>Koszty finansowe</b>   | <b>192</b>                | <b>647</b>                | <b>298</b>                | <b>756</b>                |
| I.        | Odsetki   | 111                       | 103                       | 216                       | 198                       |
| II.       | Strata ze zbycia inwestycji   | -                         | -                         | -                         | -                         |
| III.      | Aktualizacja wartości inwestycji  | -                         | 218                       | -                         | 218                       |
| IV.       | Inne  | 81                        | 326                       | 82                        | 340                       |
| I.        | <b>Zysk (strata) na sprzedaży całości lub części udziałów jednostek podporządkowanych</b>         | -                         | -                         | -                         | -                         |
| <b>J.</b> | <b>Zysk (strata) z działalności gospodarczej (F+G-H+I)</b>  | <b>-964</b>               | <b>2 709</b>              | <b>-850</b>               | <b>2 758</b>              |
| <b>K.</b> | <b>Odpis wartości firmy</b>   | -                         | <b>28</b>                 | -                         | <b>56</b>                 |
| I.        | Odpis wartości firmy - jednostki zależne  | -                         | 28                        | -                         | 56                        |
| II.       | Odpis wartości firmy - jednostki współzależne   | -                         | -                         | -                         | -                         |
| <b>L.</b> | <b>Odpis ujemnej wartości firmy</b>   | -                         | -                         | -                         | -                         |
| I.        | Odpis ujemnej wartości firmy - jednostki zależne  | -                         | -                         | -                         | -                         |
| II.       | Odpis ujemnej wartości firmy - jednostki współzależne   | -                         | -                         | -                         | -                         |
| <b>M.</b> | <b>Zysk (strata) z udziałów w jednostkach podporządkowanych wycenianych metodą praw własności</b> | -                         | -                         | -                         | -                         |
| <b>N.</b> | <b>Zysk (strata) brutto (J-K-L+/-M)</b>   | <b>-964</b>               | <b>2 681</b>              | <b>-850</b>               | <b>2 702</b>              |
| <b>O.</b> | <b>Podatek dochodowy</b>  | <b>-85</b>                | <b>413</b>                | <b>-121</b>               | <b>485</b>                |
| <b>P.</b> | <b>Pozostałe obowiązkowe zmniejszenie zysku (zwiększenie straty)</b>                              |                           |                           |                           |                           |
| <b>Q.</b> | <b>Zyski (straty) mniejszości</b>   | <b>-85</b>                | <b>-123</b>               | <b>-82</b>                | <b>114</b>                |
| <b>R.</b> | <b>Zysk (strata) netto (N-O-P+/-Q)</b>  | <b>-794</b>               | <b>2 391</b>              | <b>-647</b>               | <b>2 103</b>              |

**Dodatkowe informacje i objaśnienia:**

Zarząd Platige Image S.A. („Spółka”, „Emitent”) podjął decyzję o zmianie zasad rachunkowości dotyczących księgowania produkcji filmowych realizowanych na własne ryzyko, także w koprodukcji, w oparciu o odpowiednie przepisy Ustawy o rachunkowości, Międzynarodowe Standardy Sprawozdawczości Finansowej zatwierdzone przez Unię Europejską w tym MSSF 11 oraz praktykę księgowania koprodukcji filmowych począwszy od sprawozdań finansowych za okresy kończące się na dzień 30 czerwca 2017 r.

Zakres wprowadzonych zmian został szczegółowo opisany w Zmianach polityki rachunkowości w punkcie 4.4.2 niniejszego raportu, a także w raporcie bieżącym ESPI 10/2017.

Wprowadzona zmiana ma następujący wpływ na raportowane dotychczas skonsolidowane wyniki Grupy:

Okres kończący się 31 grudnia 2016 roku:

EBIT/EBITDA: zmniejszenie o 2 144tys. PLN

Wynik netto: zmniejszenie o 1 736 tys. PLN

Aktywo z tytułu podatku odroczonego: zwiększenie o 407 tys. PLN

Okres kończący się 31 marca 2017 roku:

EBIT/EBITDA: zmniejszenie o 904 tys. PLN

Wynik netto: zmniejszenie o 733tys. PLN

Aktywo z tytułu podatku odroczonego: zwiększenie o 172 tys. PLN

Efekt dotychczasowych zmian na opublikowany rachunek wyników Grupy według stanu na 31.03.2017 r. przedstawiono szczegółowo w tabeli w rozdziale „5.2 Omówienie skonsolidowanych wyników finansowych oraz czynników, które miały istotny na nie wpływ”.



## 2.1.2 Skonsolidowany bilans

**SKONSOLIDOWANY BILANS**  
**DANE W TYS. ZŁ**

| AKTYWA   | 30.06.2017    | 30.06.2016    |
|--|---------------|---------------|
| <b>A. AKTYWA TRWAŁE</b>                        | <b>36 700</b> | <b>30 887</b> |
| I. Wartości niematerialne i prawne             | 2 492         | 1 845         |
| II. Wartość firmy jednostek podporządkowanych  | -             | 1 798         |
| III. Rzeczowe aktywa trwałe                    | 24 942        | 24 587        |
| IV. Należności długoterminowe                  | 2             | 17            |
| V. Inwestycje długoterminowe                   | 101           | 224           |
| VI. Długoterminowe rozliczenia międzyokresowe  | 9 163         | 2 416         |
| <b>B. AKTYWA OBROTOWE</b>                      | <b>36 249</b> | <b>28 836</b> |
| I. Zapasy                                      | 7 086         | 7 553         |
| II. Należności krótkoterminowe                 | 18 167        | 13 052        |
| III. Inwestycje krótkoterminowe                | 1 151         | 2 471         |
| IV. Krótkoterminowe rozliczenia międzyokresowe | 9 845         | 5 760         |
| <b>AKTYWA RAZEM</b>                            | <b>72 949</b> | <b>59 723</b> |

| PASywa   | 30.06.2017    | 30.06.2016    |
|--|---------------|---------------|
| <b>A. KAPITAŁ (FUNDUSZ) WŁASNY</b>                         | <b>21 641</b> | <b>26 400</b> |
| I. Kapitał (fundusz) podstawowy                            | 315           | 318           |
| II. Kapitał (fundusz) zapasowy                             | 24 047        | 25 607        |
| III. Kapitał (fundusz) z aktualizacji wyceny               | -             | -             |
| IV. Pozostałe kapitały (fundusze) rezerwowe                | -             | -             |
| V. Różnice kursowe z przeliczenia                          | -204          | -155          |
| VI. Zysk (strata) z lat ubiegłych                          | -1 870        | -1 473        |
| VII. Zysk (strata) netto                                   | -647          | 2 103         |
| VIII. Odpisy z zysku netto w ciągu roku obrotowego         | -             | -             |
| <b>B. KAPITAŁY MNIEJSZOŚCI</b>                             | <b>80</b>     | <b>2 814</b>  |
| <b>C. UJEMNA WARTOŚĆ FIRMY JEDNOSTEK PODPORZĄDKOWANYCH</b> | <b>-</b>      | <b>-</b>      |
| I. Ujemna wartość firmy - jednostki zależne                | -             | -             |
| II. Ujemna wartość firmy - jednostki współzależne          | -             | -             |
| <b>D. ZOBOWIĄZANIA I REZERWY NA ZOBOWIĄZANIA</b>           | <b>51 228</b> | <b>30 509</b> |
| I. Rezerwy na zobowiązania                                 | 3 002         | 1 244         |
| II. Zobowiązania długoterminowe                            | 6 739         | 7 188         |
| III. Zobowiązania krótkoterminowe                          | 19 163        | 16 134        |
| IV. Rozliczenia międzyokresowe                             | 22 324        | 5 943         |
| C. Należne wpłaty na kapitał (fundusz) podstawowy          | -             | -             |
| D. Udziały (akcje) własne                                  | -             | -             |
| <b>PASYWA RAZEM</b>  | <b>72 949</b> | <b>59 723</b> |



## 2.1.3 Zestawienie zmian w skonsolidowanym kapitale własnym

**ZESTAWIENIE ZMIAN W SKONSOLIDOWANYM KAPITALE WŁASNYM**  
DANE W TYS. ZŁ

| Lp.  | Wyszczególnienie  | Kwartalnie za okres       |                           | Narastająco za okres      |                           |
|------|---|---------------------------|---------------------------|---------------------------|---------------------------|
|      |   | 01.04.2017-<br>30.06.2017 | 01.04.2016-<br>30.06.2016 | 01.01.2017-<br>30.06.2017 | 01.01.2016-<br>30.06.2016 |
| I.   | Kapitał własny na początek okresu   | 24 007                    | 24 011                    | 25 684                    | 24 452                    |
| II.  | Zmiany w kapitale własnym w okresie:  | -2 366                    | 2 389                     | -4 043                    | 1 948                     |
|      | 1. zysk / strata netto  | -794                      | 2 391                     | -647                      | 2 103                     |
|      | 2. umorzenie akcji własnych   | -1 363                    |                           | -1 363                    |                           |
|      | 3. zmiana zasad rachunkowości   |                           |                           | -1 736                    |                           |
|      | 4. różnice kursowe z przeliczenia   | -46                       | -2                        | -134                      | -155                      |
|      | 5. pozostałe  | -163                      |                           | -163                      |                           |
| III. | Kapitał własny na koniec okresu   | 21 641                    | 26 400                    | 21 641                    | 26 400                    |
| IV.  | Kapitał (fundusz) własny, po uwzględnieniu proponowanego podziału zysku (pokrycia straty) | 21 641                    | 26 400                    | 21 641                    | 26 400                    |



## 2.1.4 Skonsolidowany rachunek przepływów pieniężnych

**SKONSOLIDOWANY RACHUNEK PRZEPŁYWÓW PIENIĘŻNYCH***(metoda pośrednia)***DANE W TYS. ZŁ**

| Lp.  | Wyszczególnienie   | Kwartalnie za okres       |                           | Narastająco za okres      |                           |
|--|--|---------------------------|---------------------------|---------------------------|---------------------------|
|  |  | 01.04.2017-<br>30.06.2017 | 01.04.2016-<br>30.06.2016 | 01.01.2017-<br>30.06.2017 | 01.01.2016-<br>30.06.2016 |
| <b>A. Przepływy środków pieniężnych z działalności operacyjnej</b>   |  |                           |                           |                           |                           |
| I.   | Zysk / Strata netto  | -794                      | 2 391                     | -647                      | 2 103                     |
| II.  | Korekty razem  | 1 726                     | -2 657                    | 1 104                     | -1 712                    |
|  | <b>Przepływy pieniężne netto z działalności operacyjnej (I+II)</b>   | <b>932</b>                | <b>-266</b>               | <b>457</b>                | <b>391</b>                |
| <b>B. Przepływy środków pieniężnych z działalności inwestycyjnej</b> |  |                           |                           |                           |                           |
| I.   | Wpływy   | -                         | -21                       | 4                         | 4                         |
| II.  | Wydatki  | 1 963                     | -208                      | 2 290                     | 1 442                     |
|  | <b>Przepływy pieniężne netto z działalności inwestycyjnej (I-II)</b> | <b>-1 963</b>             | <b>187</b>                | <b>-2 286</b>             | <b>-1 438</b>             |
| <b>C. Przepływy środków pieniężnych z działalności finansowej</b>    |  |                           |                           |                           |                           |
| I.   | Wpływy   | 1 764                     | 3 395                     | 2 716                     | 4 655                     |
| II.  | Wydatki  | 690                       | 2 555                     | 1 378                     | 3 134                     |
|  | <b>Przepływy pieniężne netto z działalności finansowej (I-II)</b>    | <b>1 074</b>              | <b>840</b>                | <b>1 338</b>              | <b>1 521</b>              |
| <b>D.</b>  | <b>Przepływy pieniężne netto razem (A.III + B.III + C.III)</b>       | <b>43</b>                 | <b>761</b>                | <b>-491</b>               | <b>474</b>                |
| <b>E.</b>  | <b>Bilansowa zmiana stanu środków pieniężnych, w tym</b>             | <b>41</b>                 | <b>758</b>                | <b>-491</b>               | <b>471</b>                |
|  | - zmiana stanu środków pieniężnych z tytułu różnic kursowych         | -2                        | -3                        | -                         | -3                        |
| <b>F.</b>  | <b>Środki pieniężne na początek okresu</b>                           | <b>1 109</b>              | <b>1 568</b>              | <b>1 641</b>              | <b>1 855</b>              |
| <b>G.</b>  | <b>Środki pieniężne na koniec okresu (F+D), w tym</b>                | <b>1 150</b>              | <b>2 326</b>              | <b>1 150</b>              | <b>2 326</b>              |
|  | - o ograniczonej możliwości dysponowania                             |                           | -                         | -                         | -                         |



## 2.2 Skrócone jednostkowe sprawozdanie finansowe

### 2.2.1 Jednostkowy rachunek zysków i strat

#### JEDNOSTKOWY RACHUNEK ZYSKÓW I STRAT

(wariant porównawczy)

DANE W TYS. ZŁ

| Lp.       | Wyszczególnienie   | Kwartalnie za okres       |                           | Narastająco za okres      |                           |
|-----------|--|---------------------------|---------------------------|---------------------------|---------------------------|
|           |  | 01.04.2017-<br>30.06.2017 | 01.04.2016-<br>30.06.2016 | 01.01.2017-<br>30.06.2017 | 01.01.2016-<br>30.06.2016 |
| <b>A.</b> | <b>Przychody netto ze sprzedaży i zrównane z nimi</b>    | <b>15 900</b>             | <b>23 786</b>             | <b>33 627</b>             | <b>40 185</b>             |
| I.        | Przychody netto ze sprzedaży produktów                   | 15 900                    | 23 786                    | 33 627                    | 40 185                    |
| II.       | Zmiana stanu produktów                                   | -                         | -                         | -                         | -                         |
|           | Koszt wytworzenia produktów na własne potrzeby jednostki | -                         | -                         | -                         | -                         |
| III.      |  |                           |                           |                           |                           |
| IV.       | Przychody netto ze sprzedaży towarów i materiałów        | -                         | -                         | -                         | -                         |
| <b>B.</b> | <b>Koszty działalności operacyjnej</b>                   | <b>16 509</b>             | <b>20 211</b>             | <b>32 965</b>             | <b>36 989</b>             |
| I.        | Amortyzacja  | 957                       | 706                       | 1 658                     | 1 357                     |
| II.       | Zużycie materiałów i energii                             | 425                       | 836                       | 958                       | 1 743                     |
| III.      | Usługi obce  | 7 628                     | 10 674                    | 14 879                    | 18 553                    |
| IV.       | Podatki i opłaty   | 176                       | 126                       | 348                       | 250                       |
| V.        | Wynagrodzenia  | 6 747                     | 7 088                     | 14 107                    | 13 677                    |
| VI.       | Ubezpieczenia społeczne i inne świadczenia               | 421                       | 474                       | 792                       | 884                       |
| VII.      | Pozostałe koszty rodzajowe                               | 155                       | 307                       | 223                       | 525                       |
| VIII.     | Wartość sprzedanych towarów i materiałów                 | -                         | -                         | -                         | -                         |
| <b>C.</b> | <b>Zysk (strata) ze sprzedaży (A-B)</b>                  | <b>-609</b>               | <b>3 575</b>              | <b>662</b>                | <b>3 196</b>              |
| <b>D.</b> | <b>Pozostałe przychody operacyjne</b>                    | <b>136</b>                | <b>35</b>                 | <b>315</b>                | <b>63</b>                 |
| I.        | Zysk ze zbycia niefinansowych aktywów trwałych           | -                         | -                         | 4                         | -                         |
| II.       | Dotacje  | 74                        | -                         | 74                        | -                         |
| III.      | Inne przychody operacyjne                                | 62                        | 35                        | 237                       | 63                        |
| <b>E.</b> | <b>Pozostałe koszty operacyjne</b>                       | <b>49</b>                 | <b>-2</b>                 | <b>49</b>                 | <b>2</b>                  |
| I.        | Strata ze zbycia niefinansowych aktywów trwałych         | -                         | -                         | -                         | 1                         |
| II.       | Aktualizacja wartości aktywów niefinansowych             | -                         | -                         | -                         | -                         |
| III.      | Inne koszty operacyjne                                   | 49                        | -2                        | 49                        | 1                         |
| <b>F.</b> | <b>Zysk (strata) z działalności operacyjnej (C+D-E)</b>  | <b>-522</b>               | <b>3 612</b>              | <b>928</b>                | <b>3 257</b>              |





| Lp.       | Wyszczególnienie   | Kwartalnie za okres       |                           | Narastająco za okres      |                           |
|-----------|--|---------------------------|---------------------------|---------------------------|---------------------------|
|           |  | 01.04.2017-<br>30.06.2017 | 01.04.2016-<br>30.06.2016 | 01.01.2017-<br>30.06.2017 | 01.01.2016-<br>30.06.2016 |
| <b>G.</b> | <b>Przychody finansowe</b>   | <b>-232</b>               | <b>8</b>                  | <b>3</b>                  | <b>13</b>                 |
| I.        | Dywidendy i udziały w zyskach  | -                         | -                         | -                         | -                         |
| II.       | Odsetki  | 3                         | 8                         | 3                         | 13                        |
| III.      | Zysk ze zbycia inwestycji  | -                         | -                         | -                         | -                         |
| IV.       | Aktualizacja wartości inwestycji                                     | -                         | -                         | -                         | -                         |
| V.        | Inne   | -235                      | -                         | -                         | -                         |
| <b>H.</b> | <b>Koszty finansowe</b>  | <b>490</b>                | <b>634</b>                | <b>595</b>                | <b>735</b>                |
| I.        | Odsetki  | 110                       | 99                        | 215                       | 190                       |
| II.       | Strata ze zbycia inwestycji  | -                         | -                         | -                         | -                         |
| III.      | Aktualizacja wartości inwestycji                                     | 300                       | 218                       | 300                       | 218                       |
| IV.       | Inne   | 80                        | 317                       | 80                        | 327                       |
| I.        | <b>Zysk (strata) z działalności gospodarczej (F+G-H)</b>             | <b>-1 244</b>             | <b>2 986</b>              | <b>336</b>                | <b>2 535</b>              |
| J.        | <b>Zysk (strata) brutto</b>  | <b>-1 244</b>             | <b>2 986</b>              | <b>336</b>                | <b>2 535</b>              |
| K.        | <b>Podatek dochodowy</b>   | <b>-231</b>               | <b>478</b>                | <b>112</b>                | <b>430</b>                |
| L.        | <b>Pozostałe obowiązkowe zmniejszenie zysku (zwiększenie straty)</b> |                           | -                         |                           | -                         |
| M.        | <b>Zysk (strata) netto (J-K-L)</b>                                   | <b>-1 013</b>             | <b>2 508</b>              | <b>224</b>                | <b>2 105</b>              |



## 2.2.2 Jednostkowy bilans

**JEDNOSTKOWY BILANS**  
**DANE W TYS. ZŁ**

| AKTYWA  | 30.06.2017    | 30.06.2016    |
|---|---------------|---------------|
| <b>A. AKTYWA TRWAŁE</b>                           | <b>32 329</b> | <b>34 714</b> |
| I. Wartości niematerialne i prawne                | 2 009         | 788           |
| II. Rzeczowe aktywa trwałe                        | 24 925        | 24 107        |
| III. Należności długoterminowe                    | -             | -             |
| IV. Inwestycje długoterminowe                     | 2 995         | 7 603         |
| V. Długoterminowe rozliczenia międzyokresowe      | 2 400         | 2 216         |
| <b>B. AKTYWA OBROTOWE</b>                         | <b>20 832</b> | <b>18 830</b> |
| I. Zapasy   | 679           | 1 978         |
| II. Należności krótkoterminowe                    | 11 454        | 11 600        |
| III. Inwestycje krótkoterminowe                   | 1 635         | 1 055         |
| IV. Krótkoterminowe rozliczenia międzyokresowe    | 7 064         | 4 197         |
| C. Należne wpłaty na kapitał (fundusz) podstawowy | -             | -             |
| D. Udziały (akcje) własne                         | -             | -             |
| <b>AKTYWA RAZEM</b>                               | <b>53 161</b> | <b>53 544</b> |
| <b>PASYWA</b>                                     |               |               |
| <b>A. KAPITAŁ (FUNDUSZ) WŁASNY</b>                | <b>26 122</b> | <b>28 701</b> |
| I. Kapitał (fundusz) podstawowy                   | 314           | 318           |
| II. Kapitał (fundusz) zapasowy                    | 25 584        | 26 278        |
| III. Kapitał (fundusz) z aktualizacji wyceny      | -             | -             |
| IV. Pozostałe kapitały (fundusze) rezerwowe       | -             | -             |
| V. Zysk (strata) z lat ubiegłych                  | -             | -             |
| VI. Zysk (strata) netto                           | 224           | 2 105         |
| VII. Odpisy z zysku netto w ciągu roku obrotowego | -             | -             |
| <b>B. ZOBOWIĄZANIA I REZERWY NA ZOBOWIĄZANIA</b>  | <b>27 039</b> | <b>24 843</b> |
| I. Rezerwy na zobowiązania                        | 1 519         | 1 244         |
| II. Zobowiązania długoterminowe                   | 6 739         | 7 668         |
| III. Zobowiązania krótkoterminowe                 | 16 009        | 15 591        |
| IV. Rozliczenia międzyokresowe                    | 2 772         | 340           |
| <b>PASYWA RAZEM</b>                               | <b>53 161</b> | <b>53 544</b> |



## 2.2.3 Zestawienie w jednostkowym kapitale własnym

**ZESTAWIENIE ZMIAN W JEDNOSTKOWYM KAPITALE WŁASNYM**  
DANE W TYS. ZŁ

| Lp.  | Wyszczególnienie  | Kwartalnie za okres       |                           | Narastająco za okres      |                           |
|------|---|---------------------------|---------------------------|---------------------------|---------------------------|
|      |   | 01.04.2017-<br>30.06.2017 | 01.04.2016-<br>30.06.2016 | 01.01.2017-<br>30.06.2017 | 01.01.2016-<br>30.06.2016 |
| I.   | Kapitał własny na początek okresu   | 28 638                    | 26 193                    | 27 401                    | 26 596                    |
| II.  | Zmiany w kapitale własnym w okresie:  | -2 516                    | 2 508                     | -1 279                    | 2 105                     |
|      | 1. zysk / strata netto  | -1 013                    | 2 508                     | 224                       | 2 105                     |
|      | 2. umorzenie akcji własnych   | -1 363                    |                           | -1 363                    |                           |
|      | 3. pozostałe  | -140                      |                           | -140                      |                           |
| III. | Kapitał własny na koniec okresu   | 26 122                    | 28 701                    | 26 122                    | 28 701                    |
| IV.  | Kapitał (fundusz) własny, po uwzględnieniu proponowanego podziału zysku (pokrycia straty) | 26 122                    | 28 701                    | 26 122                    | 28 701                    |



## 2.2.4 Jednostkowy rachunek przepływów pieniężnych

**JEDNOSTKOWY RACHUNEK PRZEPŁYWÓW PIENIĘŻNYCH***(metoda pośrednia)***DANE W TYS. ZŁ**

| Lp.  | Wyszczególnienie   | Kwartalnie za okres       |                           | Narastająco za okres      |                           |
|--|--|---------------------------|---------------------------|---------------------------|---------------------------|
|  |  | 01.04.2017-<br>30.06.2017 | 01.04.2016-<br>30.06.2016 | 01.01.2017-<br>30.06.2017 | 01.01.2016-<br>30.06.2016 |
| <b>A. Przepływy środków pieniężnych z działalności operacyjnej</b>   |  |                           |                           |                           |                           |
| I.   | Zysk / Strata netto  | -1 013                    | 2 508                     | 224                       | 2 105                     |
| II.  | Korekty razem  | 1 613                     | -2 022                    | 548                       | -10                       |
| III.   | <b>Przepływy pieniężne netto z działalności operacyjnej (I+II)</b>   | <b>600</b>                | <b>486</b>                | <b>772</b>                | <b>2 095</b>              |
| <b>B. Przepływy środków pieniężnych z działalności inwestycyjnej</b> |  |                           |                           |                           |                           |
| I.   | Wpływy   | 43                        | -                         | 47                        | 4                         |
| II.  | Wydatki  | 1 962                     | 1 147                     | 2 322                     | 3 036                     |
| III.   | <b>Przepływy pieniężne netto z działalności inwestycyjnej (I-II)</b> | <b>-1 919</b>             | <b>-1 147</b>             | <b>-2 275</b>             | <b>-3 032</b>             |
| <b>C. Przepływy środków pieniężnych z działalności finansowej</b>    |  |                           |                           |                           |                           |
| I.   | Wpływy   | 1 966                     | 1 502                     | 2 814                     | 5 543                     |
| II.  | Wydatki  | 937                       | 776                       | 1 625                     | 4 182                     |
| III.   | <b>Przepływy pieniężne netto z działalności finansowej (I-II)</b>    | <b>1 029</b>              | <b>726</b>                | <b>1 189</b>              | <b>1 361</b>              |
| D.   | <b>Przepływy pieniężne netto razem (A.III + B.III + C.III)</b>       | <b>-290</b>               | <b>65</b>                 | <b>-314</b>               | <b>424</b>                |
| E.   | Bilansowa zmiana stanu środków pieniężnych, w tym                    | 341                       | 65                        | 314                       | 421                       |
|  | - zmiana stanu środków pieniężnych z tytułu różnic kursowych         | 5                         | -                         | 2                         | -3                        |
| F.   | Środki pieniężne na początek okresu                                  | 754                       | 828                       | 781                       | 472                       |
| G.   | <b>Środki pieniężne na koniec okresu (F+D), w tym</b>                | <b>469</b>                | <b>893</b>                | <b>469</b>                | <b>893</b>                |
|  | - o ograniczonej możliwości dysponowania                             | -                         | -                         | -                         | -                         |



### 3 ZASADY SPORZĄDZANIA RAPORTU KWARTALNEGO

Informacje o zasadach przyjętych przy sporządzaniu kwartalnego raportu, w tym informacje o zmianach stosowanych zasad (polityki) rachunkowości.

#### 3.1 Nazwa jednostki dominującej, adres siedziby, przedmiot działalności oraz nr w rejestrze sądowym

|                                    |   |
|------------------------------------|---|
| <b>Jednostka dominująca:</b>       | <b>Platige Image S.A.</b>   |
| Adres:                             | Warszawa, ul. Raławicka 99  |
| Podstawowy przedmiot działalności: | PKD 59.11.Z – Działalność związana z produkcją filmów, nagrań wideo i programów telewizyjnych<br>PKD 59.12.Z – Działalność postprodukcyjna związana z filmami, nagraniami wideo i programów telewizyjnych |
| Sąd rejestrowy:                    | Sąd Rejonowy dla m. st. Warszawy, XIII Wydział Gospodarczy Krajowego Rejestru Sądowego  |
| Numer KRS:                         | 0000389414  |

#### 3.2 Okres objęty kwartalnym raportem Grupy Kapitałowej

Raport kwartalny Grupy Kapitałowej został przygotowany za okres od 1 stycznia 2017 r. do 30 czerwca 2017 r. natomiast dane porównawcze obejmują okres od 1 stycznia 2016r. do 30 czerwca 2016r.

Sprawozdania finansowe wszystkich jednostek podporządkowanych sporządzone zostały za ten sam okres sprawozdawczy, co sprawozdanie finansowe jednostki dominującej i przy zastosowaniu spójnych zasad rachunkowości.



### 3.3 Spółki tworzące Grupę Kapitałową Platige Image

Jednostka dominująca:

**PLATIGE IMAGE S.A.** ul. Raławicka 99, 02-634 Warszawa

Jednostki zależne:

**PLATIGE FILMS Sp. z o.o.**

ul. Raławicka 99, 02-634 Warszawa

100% posiadanego kapitału

**FATIMA FILM sp. z o.o. oraz FATIMA FILM sp. z. o.o. sp.k.**

ul. Raławicka 99A, 02-634 Warszawa

100% posiadanego kapitału w spółce Fatima sp. z o.o., która jest jedynym komplementariuszem spółki Fatima Film sp. z o.o. sp.k.

**PLATIGE Sp. z o.o. oraz PLATIGE sp. z o.o. sp. k.**

ul. Raławicka 99A, 02-634 Warszawa

100% posiadanego kapitału w spółce Platige sp. z o.o., która jest jedynym komplementariuszem spółki Platige sp. z o.o. w sp. k.

**PLATIGE US INC.**

33 West 19th Street, 4th Floor, New York 10011

100% posiadanego kapitału

**DOBRO sp. z o.o.**

ul. Raławicka 99A, 02-634 Warszawa

75% posiadanego kapitału

**PLASTIC Sp. z o.o.**

ul. Obywatelska 102/104, 94-104 Łódź

51% posiadanego kapitału

Jednostka stowarzyszona:

**VIVID GAMES S.A. S.K.A.**

ul. Słowackiego 1 85-008 Bydgoszcz

42,5% posiadanego kapitału

Jednostki pośrednio zależna:

**PLATIGE IMAGE, LLC**

33 West 19th Street, 4th Floor, New York 10011

kontrola PlatigeUS, Inc. 100% posiadanego kapitału

**PLATIGE FILMS, LLC**

33 West 19th Street, 4th Floor, New York 10011

kontrola PlatigeUS, Inc. 100% posiadanego kapitału



## 4 ZASADY RACHUNKOWOŚCI

Omówienie obowiązujących przy sporządzaniu kwartalnego raportu Grupy Kapitałowej zasad (polityki) rachunkowości, w szczególności zasad grupowania operacji gospodarczych, metod wyceny aktywów i pasywów, dokonywania odpisów amortyzacyjnych, ustalania wyniku finansowego, sporządzania jednostkowych sprawozdań finansowych oraz sposobu sporządzenia skonsolidowanego sprawozdania finansowego.

### 4.1 Podstawa sporządzenia skonsolidowanego sprawozdania finansowego

Raport kwartalny sporządzony został w oparciu o zasady rachunkowości wynikające z przepisów ustawy z dnia 29 września 1994 r. o rachunkowości (Dz. U. z 2009r. nr 152 poz. 1223 z późniejszymi zmianami) i wydanymi na jej podstawie przepisami wykonawczymi.

W raporcie kwartalnym wykazane są zdarzenia gospodarcze zgodnie z ich treścią ekonomiczną.

Raport kwartalny został sporządzony w pełnych tysiącach złotych.

### 4.2 Stosowane zasady rachunkowości

#### 4.2.1 *Rachunek zysków i strat*

Wynik finansowy za dany okres obejmuje wszystkie osiągnięte i przypadające na rzecz Grupy Kapitałowej przychody oraz związane z tymi przychodami koszty, zgodnie z zasadami memoriału, współmierności przychodów i kosztów oraz ostrożnej wyceny.

Przychody i koszty ujmowane są zgodnie z zasadą memoriału, tj. w roku obrotowym, którego dotyczą, niezależnie od terminu otrzymania lub dokonania płatności.

Przychody ze sprzedaży obejmują niewątpliwe, należne lub uzyskane kwoty netto ze sprzedaży tj. pomniejszone o należny podatek od towarów i usług (VAT).

Przychody ze sprzedaży produktów, towarów, materiałów i środków trwałych ujmuje się w rachunku zysków i strat, gdy korzyści i ryzyka wynikające z praw własności do produktów, towarów i materiałów przekazano nabywcy.

Przychody i koszty z wykonania usługi okresie realizacji dłuższym niż okres sprawozdawczy ustala się na dzień bilansowy proporcjonalnie do stopnia zaawansowania usługi. Stan zaawansowania realizacji umowy ustala się w powiązaniu ze stanem realizacji projektu. Przewidywana strata związana z wykonaniem usługi ujmowana jest bezzwłocznie jako koszt działalności operacyjnej.

Na wynik finansowy wpływają ponadto:

- pozostałe przychody i koszty operacyjne pośrednio związane z działalnością w zakresie m.in. zysków ze zbycia niefinansowych aktywów trwałych, aktualizacji wyceny aktywów niefinansowych, otrzymania dotacji, objęcia udziałów;
- przychody finansowe z tytułu odsetek, nadwyżki dodatnich różnic kursowych nad ujemnymi;
- koszty finansowe z tytułu odsetek, nadwyżki ujemnych różnic kursowych nad dodatnimi, aktualizacji wyceny zobowiązań finansowych z tytułu zaciągniętego kredytu.



Przychody i koszty odsetek ujmowane są w momencie ich naliczenia. Należne dywidendy zalicza się do przychodów finansowych na dzień powzięcia przez Walne Zgromadzenie Wspólników spółki, w którą jednostka zainwestowała, uchwały o podziale zysku, chyba że w uchwale określono inny dzień prawa do dywidendy.

#### Podatek dochodowy

Podatek dochodowy wykazany w rachunku zysków i strat obejmuje łącznie część bieżącą i część odroczoną.

Bieżące zobowiązanie z tytułu podatku dochodowego jest naliczane zgodnie z przepisami podatkowymi. Wykazywana w rachunku zysków i strat część odroczonego stanowi różnicę pomiędzy stanem rezerw i aktywów z tytułu podatku odroczonego na koniec i na początek okresu sprawozdawczego.

#### 4.2.2 Bilans

##### Wartości niematerialne i prawne

Wartości niematerialne i prawne ujmuje się w księgach według cen ich nabycia i umarza metodą liniową w okresie przewidywanej ekonomicznej użyteczności, przy zastosowaniu następujących stawek amortyzacyjnych:

|  |              |
|--|--------------|
| ▪ koszty zakończonych prac rozwojowych         | <b>50,0%</b> |
| ▪ koncesje, patenty, licencje i znaki towarowe | <b>20%</b>   |
| ▪ wartość firmy                                | <b>5%</b>    |
| ▪ oprogramowanie                               | <b>50%</b>   |
| ▪ inne   | <b>20%</b>   |

W Grupie Kapitałowej wszystkie wartości niematerialne i prawne o wartości powyżej 2,0 tys. złotych do wartości 2,5 tys. złotych uznawane są jako niskocenne, podlegające jednorazowej amortyzacji, a o wartości powyżej 2,5 tys. złotych jako wartości niematerialne i prawne podlegające amortyzacji według metody liniowej.

Poprawność stosowanych okresów i stawek amortyzacji wartości niematerialnych i prawnych jest przez jednostkę weryfikowana, powodując odpowiednią korektę dokonywanych w następnych latach odpisów amortyzacyjnych.

Wartość firmy, która powstaje w związku z wniesieniem zorganizowanej części przedsiębiorstwa ujmowana jest jako składnik wartości niematerialnych. Wartość firmy wykazywana jest według cen nabycia skorygowanych o ujętą wartość netto (wartość godziwą) nabytych identyfikowalnych aktywów oraz o wartość przejętych zobowiązań i należności. Wartość firmy amortyzuje się metodą liniową przy zastosowaniu 5% stawki amortyzacyjnej.

Na dzień bilansowy wartości niematerialne i prawne wycenia się według cen nabycia, pomniejszonych o skumulowane odpisy umorzeniowe oraz o ewentualne odpisy z tytułu trwałej utraty wartości.





### Środki trwałe

Środki trwałe ujmuje się w księgach według cen nabycia lub kosztów wytworzenia. Cena nabycia i koszt wytworzenia środków trwałych oraz środków trwałych w budowie obejmuje ogół kosztów poniesionych przez jednostkę do dnia wprowadzenia do ewidencji, w tym: w okresie budowy, montażu, przystosowania i ulepszenia. Do wartości środków zalicza się również koszty obsługi zobowiązań zaciągniętych w celu ich finansowania i związane z nimi różnice kursowe pomniejszone o przychody z tego tytułu.

Wartość początkową środków trwałych wprowadzonych do ewidencji powiększają koszty jego ulepszenia, polegającego na przebudowie, rozbudowie, modernizacji lub rekonstrukcji, powodujące, że wartość użytkowa tego środka po zakończeniu ulepszenia przewyższa posiadaną przy przyjęciu do używania.

Środki trwałe amortyzowane są metodą liniową zgodnie z okresem ich ekonomicznej użyteczności. Okres ten jest zgodny ze stawkami wynikającymi z ustawy z dnia 15 lutego 1992 roku o podatku dochodowym od osób prawnych. W stosunku do inwestycji w obcych środkach trwałych odpis amortyzacyjny ustala się zgodnie z Art. 32 ust.2 pkt 4 Ustawy o Rachunkowości, tj. zgodnie z okresem obowiązywania umowy.

Rozpoczęcie amortyzacji następuje w następnym miesiącu po przyjęciu środka trwałego do używania. Składniki majątku o wartości początkowej większej niż 2,0 tys. złotych oraz nie przekraczającej 3,5 tys. zł. są jednorazowo odpisywane w ciężar kosztów amortyzacji w momencie przekazania do użytkowania.

Przykładowe stawki amortyzacyjne:

- |  |                |
|--|----------------|
| ▪ budynki                              | <b>2,5-27%</b> |
| ▪ urządzenia techniczne i maszyny      | <b>10-30%</b>  |
| ▪ środki transportu                    | <b>20%</b>     |
| ▪ inne środki trwałe                   | <b>20%</b>     |
| ▪ prawo użytkowania wieczystego gruntu | <b>1,28%</b>   |

Poprawność stosowanych okresów i stawek amortyzacji środków trwałych jest przez jednostkę weryfikowana, powodując odpowiednią korektę dokonywanych w następnych latach odpisów amortyzacyjnych.

Na dzień bilansowy środki trwałe wyceniane w cenie nabycia lub koszcie wytworzenia lub wartości przeszacowanej (po aktualizacji wyceny składników majątku), pomniejszonych o skumulowane umorzenie, a także o dokonane odpisy z tytułu utraty wartości.

### Inwestycje

Inwestycje obejmują aktywa posiadane w celu osiągnięcia korzyści ekonomicznych wynikających z przyrostu wartości tych aktywów, uzyskania z nich przychodów w formie odsetek, dywidend (udziałów w zyskach) lub innych pożytków, w tym również z transakcji handlowych. Do inwestycji zalicza się w szczególności aktywa finansowe oraz te nieruchomości i wartości niematerialne i prawne, które nie są użytkowane przez jednostkę, lecz są posiadane w celu osiągnięcia w/w korzyści.



Nieruchomości, wartości niematerialne i prawne oraz inne inwestycje nie stanowiące aktywów finansowych wycenia się na dzień bilansowy według ceny ich nabycia pomniejszonej o ewentualne odpisy z tytułu trwałej utraty ich wartości.

Akcje i udziały w jednostkach podporządkowanych zaliczone do aktywów trwałych wycenia się metodą praw własności.

#### Leasing finansowy

W bilansie ujmowane są obce środki trwałe i wartości niematerialne i prawne stanowiące przedmioty leasingu, w przypadku, gdy z umowy wynika przeniesienie zasadniczo całego ryzyka i korzyści wynikających z tytułu posiadania aktywów.

#### Zapasy

Zapasy wyceniane są według cen ich nabycia lub kosztów wytworzenia nie wyższych od ich cen sprzedaży netto na dzień bilansowy.

#### Należności i zobowiązania

Należności wykazuje się w kwocie wymaganej zapłaty, z zachowaniem zasady ostrożnej wyceny. Wartość należności aktualizuje się uwzględniając stopień prawdopodobieństwa ich zapłaty poprzez dokonanie odpisu aktualizującego, zaliczanego odpowiednio do pozostałych kosztów operacyjnych lub do kosztów finansowych – zależnie od rodzaju należności, której dotyczy odpis aktualizujący.

Zobowiązania ujmuje się w księgach rachunkowych w kwocie wymagającej zapłaty. Należności i zobowiązania wyrażone w walutach obcych wykazuje się na dzień ich powstania według średniego kursu Narodowego Banku Polskiego ogłoszonego dla danej waluty z dnia poprzedzającego ten dzień.

Na dzień bilansowy wyrażone w walutach obcych wartości wycenia się po kursie średnim ustalonym dla danej waluty przez Narodowy Bank Polski na ten dzień.

#### Środki pieniężne

Środki pieniężne i inne aktywa pieniężne wykazuje się w wartości nominalnej.

Wyrażone w walutach obcych środki wycenia się na dzień bilansowy po kursie średnim ustalonym dla danej waluty przez Narodowy Bank Polski na ten dzień.

#### Rozliczenia międzyokresowe

Spółka dokonuje czynnych rozliczeń międzyokresowych kosztów, jeżeli dotyczą one przyszłych okresów sprawozdawczych. Bierne rozliczenia międzyokresowe kosztów dokonywane są w wysokości prawdopodobnych zobowiązań przypadających na bieżący okres sprawozdawczy.

#### Rezerwy na zobowiązania

Rezerwy tworzone są na pewne lub o dużym stopniu prawdopodobieństwa przyszłe zobowiązania, których kwotę można w sposób uzasadniony i wiarygodny oszacować, Rezerwy zalicza się odpowiednio do pozostałych kosztów operacyjnych, kosztów finansowych lub strat nadzwyczajnych, zależnie od okoliczności, z którymi przyszłe zobowiązania się wiążą. Rezerwy tworzone są między innymi na poniższe tytuły:

- odprawy emerytalno-rentowe,
- niewykorzystane urlopy,



- roszczenia gwarancyjne,
- koszty usług obcych.

#### Rezerwy i aktywa z tytułu odroczonego podatku dochodowego

Aktywa z tytułu odroczonego podatku dochodowego ustala się w wysokości kwoty przewidzianej w przyszłości do odliczenia od podatku dochodowego, w związku z ujemnymi różnicami przejściowymi, które spowodują w przyszłości zmniejszenie podstawy obliczenia podatku dochodowego oraz straty podatkowej możliwej do odliczenia, ustalonej przy uwzględnieniu zasady ostrożności.

Rezerwę z tytułu odroczonego podatku dochodowego tworzy się w wysokości kwoty podatku dochodowego, wymagającej w przyszłości zapłaty, w związku z występowaniem dodatnich różnic przejściowych, to jest różnic, które spowodują zwiększenie podstawy obliczenia podatku dochodowego w przyszłości.

Wysokość rezerwy i aktywów z tytułu odroczonego podatku dochodowego ustala się przy uwzględnieniu stawek podatku dochodowego obowiązujących w roku powstania obowiązku podatkowego.

Rezerwę i aktywa z tytułu odroczonego podatku dochodowego, dotyczące operacji rozliczanych z kapitałem własnym, odnosi się na kapitał własny.

#### Wycena transakcji w walutach obcych

Transakcje walutowe ujmuje się w księgach rachunkowych na dzień ich przeprowadzenia po kursie (1) faktycznie zastosowanym w przypadku sprzedaży lub kupna walut obcych oraz otrzymania należności lub zapłaty zobowiązań na rachunku PLN; (2) średnim ustalonym dla danej waluty przez Prezesa NBP na dzień poprzedzający datę wystawienia dokumentu w pozostałych przypadkach, a w tym w ewidencji kosztów lub przychodów, a także gdy do otrzymanych należności lub zapłaty zobowiązań nie jest możliwe uwzględnienie faktycznie zastosowanego kursu waluty w danym dniu.

Różnice kursowe wynikające z wyceny na dzień bilansowy aktywów i pasywów wyrażonych w walutach obcych, z wyjątkiem inwestycji długoterminowych, oraz powstałe w związku z zapłatą należności i zobowiązań w walutach obcych, jak również przy sprzedaży walut, zalicza się odpowiednio do przychodów lub kosztów finansowych, a w uzasadnionych przypadkach – do kosztu wytworzenia produktów lub ceny nabycia towarów, a także ceny nabycia lub kosztu wytworzenia środków trwałych, środków trwałych w budowie lub wartości niematerialnych i prawnych.

#### *4.2.3 Rachunek przepływów pieniężnych*

Rachunek przepływów pieniężnych sporządza się metodą pośrednią.

### **4.3 Instrumenty finansowe**

#### *4.3.1 Klasyfikacja instrumentów finansowych*

Instrumenty finansowe ujmowane są oraz wyceniane zgodnie z Rozporządzeniem Ministra Finansów z dnia 12 grudnia 2001 r. w sprawie szczegółowych zasad uznawania, metod wyceny, zakresu ujawniania i sposobu prezentacji instrumentów finansowych. Zasady wyceny i ujawniania aktywów finansowych opisane w poniższej nocie nie dotyczą instrumentów finansowych wyłączonych z Rozporządzenia, w



tym w szczególności (1) udziałów i akcji w jednostkach podporządkowanych, (2) praw i zobowiązań wynikających z umów leasingowych i ubezpieczeniowych, (3) należności i zobowiązań z tytułu dostaw i usług oraz (4) instrumentów finansowych wyemitowanych przez Spółkę stanowiących jej instrumenty kapitałowe.

Aktywa finansowe dzieli się na:

- aktywa finansowe przeznaczone do obrotu,
- pożyczki udzielone i należności własne,
- aktywa finansowe utrzymywane do terminu wymagalności,
- aktywa finansowe dostępne do sprzedaży.

Zobowiązania finansowe dzieli się na:

- zobowiązania finansowe przeznaczone do obrotu,
- pozostałe zobowiązania finansowe.

#### 4.3.2 *Zasady ujmowania i wyceny instrumentów finansowych*

Aktywa finansowe wprowadza się do ksiąg rachunkowych na dzień zawarcia kontraktu w cenie nabycia, to jest w wartości godziwej poniesionych wydatków lub przekazanych w zamian innych składników majątkowych, zaś zobowiązania finansowe w wartości godziwej uzyskanej kwoty lub wartości otrzymanych innych składników majątkowych. Przy ustalaniu wartości godziwej na ten dzień uwzględnia się poniesione przez Spółkę koszty transakcji.

Aktywa finansowe nabyte w wyniku transakcji dokonanych na rynku regulowanym wprowadza się do ksiąg rachunkowych w dniu ich zawarcia.

#### 4.3.3 *Aktywa finansowe przeznaczone do obrotu*

Do aktywów finansowych przeznaczonych do obrotu zalicza się aktywa nabyte w celu osiągnięcia korzyści ekonomicznych wynikających z krótkoterminowych zmian cen oraz wahań innych czynników rynkowych albo krótkiego czasu trwania nabytego instrumentu, a także inne aktywa finansowe, bez względu na zamiary, jakimi kierowano się przy zawieraniu kontraktu, jeżeli stanowią one składnik portfela podobnych aktywów finansowych, co do którego jest duże prawdopodobieństwo realizacji w krótkim terminie zakładanych korzyści ekonomicznych.

Do aktywów finansowych lub zobowiązań finansowych przeznaczonych do obrotu zalicza się pochodne instrumenty finansowe, z wyjątkiem przypadku, gdy Spółka uznaje zawarte kontrakty za instrumenty zabezpieczające. Do zobowiązań finansowych przeznaczonych do obrotu zalicza się również zobowiązanie do dostarczenia pożyczonych papierów wartościowych oraz innych instrumentów finansowych, w przypadku zawarcia przez Spółkę umowy sprzedaży krótkiej.

Aktywa finansowe przeznaczone do obrotu wycenia się w wartości godziwej, natomiast skutki okresowej wyceny, z wyłączeniem pozycji zabezpieczanych i instrumentów zabezpieczających, zalicza się odpowiednio do przychodów lub kosztów finansowych okresu sprawozdawczego, w którym nastąpiło przeszacowanie.



#### Aktywa finansowe utrzymywane do terminu wymagalności

Do aktywów finansowych utrzymywanych do terminu wymagalności zalicza się niezakwalifikowane do pożyczek udzielonych i należności własnych aktywa finansowe, dla których zawarte kontrakty ustalają termin wymagalności spłaty wartości nominalnej oraz określają prawo do otrzymania w ustalonych terminach korzyści ekonomicznych, na przykład oprocentowania, w stałej lub możliwej do ustalenia kwocie, pod warunkiem, że Spółka zamierza i może utrzymać te aktywa do czasu, gdy staną się one wymagalne.

#### Pożyczki udzielone i należności własne

Do pożyczek udzielonych i należności własnych zalicza się, niezależnie od terminu ich wymagalności (zapłaty), aktywa finansowe powstałe na skutek wydania bezpośrednio drugiej stronie kontraktu środków pieniężnych. Do pożyczek udzielonych i należności własnych zalicza się także obligacje i inne dłużne instrumenty finansowe nabyte w zamian za wydane bezpośrednio drugiej stronie kontraktu środki pieniężne, jeżeli z zawartego kontraktu jednoznacznie wynika, że zbywający nie utracił kontroli nad wydanymi instrumentami finansowymi.

Pożyczki udzielone i należności własne, które Spółka przeznacza do sprzedaży w krótkim terminie, zalicza się do aktywów finansowych przeznaczonych do obrotu.

Do pożyczek udzielonych i należności własnych nie zalicza się nabytych pożyczek ani należności, a także wpłat dokonanych przez Spółkę celem nabycia instrumentów kapitałowych nowych emisji, również wtedy, gdy nabycie następuje w pierwszej ofercie publicznej lub w obrocie pierwotnym, a w przypadku praw do akcji – także w obrocie wtórnym.

Pożyczki udzielone i należności własne wycenia się w kwocie wymaganej zapłaty, z zachowaniem zasady ostrożności. Udzielone pożyczki i należności własne przeznaczone do sprzedaży w okresie do 3 miesięcy, wycenia się według wartości rynkowej lub inaczej określonej wartości godziwej.

#### Aktywa finansowe dostępne do sprzedaży

Aktywa finansowe nie zakwalifikowane do powyższych kategorii zaliczane są do aktywów finansowych dostępnych do sprzedaży.

#### Przekwalifikowania aktywów finansowych

Aktywa finansowe przeznaczone do obrotu wycenia się w wartości godziwej na dzień przekwalifikowania do innej kategorii aktywów finansowych. Wartość godziwa na dzień przekwalifikowania staje się odpowiednio nowo ustaloną ceną nabycia lub skorygowaną ceną nabycia. Zyski lub straty z przeszacowania aktywów finansowych poddanych przekwalifikowaniu ujęte do tej pory jako przychody lub koszty finansowe pozostają w rachunku zysków i strat.

#### Zobowiązania finansowe

Zobowiązania finansowe przeznaczone do obrotu, w tym w szczególności instrumenty pochodne o ujemnej wartości godziwej, które nie zostały wyznaczone jako instrumenty zabezpieczające, wykazywane są w wartości godziwej, zaś zyski i straty wynikające z ich wyceny ujmowane są bezpośrednio w rachunku zysków i strat.

Zobowiązania finansowe przeznaczone do sprzedaży w okresie do 3 miesięcy, wycenia się według wartości rynkowej lub inaczej określonej wartości godziwej.



Pozostałe zobowiązania finansowe wycenia się w kwocie wymaganej zapłaty, z zachowaniem zasady ostrożności.

Wszystkie zobowiązania finansowe wprowadza się do ksiąg rachunkowych pod datą zawarcia kontraktu.

#### Rachunkowość zabezpieczeń

Spółki z Grupy Kapitałowej nie stosują rachunkowości zabezpieczeń.

#### **4.4 Opis metod i istotnych założeń przyjętych do ustalenia wartości godziwej aktywów i zobowiązań finansowych wycenianych w takiej wartości**

Za wartość godziwą przyjmuje się kwotę, za jaką dany składnik aktywów mógłby zostać wymieniony, a zobowiązanie uregulowane na warunkach transakcji rynkowej, pomiędzy zainteresowanymi i dobrze poinformowanymi stronami.

##### *4.4.1 Zasady konsolidacji*

Raport kwartalny został sporządzony na podstawie sprawozdania finansowego jednostki dominującej oraz sprawozdań jednostek kontrolowanych przez jednostkę dominującą (czyli jej jednostek zależnych). Jednostki zależne podlegają konsolidacji pełnej w okresie od objęcia nad nimi kontroli przez jednostkę dominującą do czasu ustania tej kontroli. Uznaje się, że kontrola występuje wówczas, gdy jednostka dominująca ma możliwość wpływania na politykę finansową i operacyjną podległej jednostki w celu osiągnięcia korzyści z jej działalności.

W stosownych przypadkach w sprawozdaniach finansowych jednostek zależnych dokonuje się korekt mających na celu ujednoczenie zasad rachunkowości stosowanych przez daną jednostkę z zasadami stosowanymi przez jednostkę dominującą.

Aktywa i zobowiązania spółki zależnej na dzień włączenia jej do skonsolidowanego sprawozdania finansowego ujmowane są według wartości godziwej. Różnica między wartością godziwą tych aktywów i zobowiązań oraz ceną przejęcia powoduje powstanie wartości firmy, które są wykazywane w odrębnej pozycji skonsolidowanego bilansu.

Wszelkie transakcje, salda, przychody i koszty zachodzące między podmiotami powiązаныmi objętymi konsolidacją podlegają eliminacji.

##### *4.4.2 Zmiany polityki rachunkowości*

W dniu 4 sierpnia 2017 Emitent opublikował raport bieżący ESPI 10/2017, w którym poinformował o decyzji o zmianie zasad rachunkowości dotyczących księgowania produkcji filmowych realizowanych na własne ryzyko, także w koprodukcji, począwszy od sprawozdań finansowych za okresy kończące się w dniu 30 czerwca 2017. Decyzja została podjęta w oparciu o odpowiednie przepisy Ustawy o rachunkowości, Międzynarodowe Standardy Sprawozdawczości Finansowej zatwierdzone przez Unię Europejską, w tym MSSF 11 oraz praktykę księgowania koprodukcji filmowych.

Produkcje filmowe (obecne, do których należy film Fatima i przyszłe, których realizacja rozpocznie się po zmianie zasad rachunkowości) począwszy od ww. okresu są wyceniane w aktywach Grupy w



wysokości kosztów bezpośrednich poniesionych na ich wytworzenie wewnątrz Grupy lub nabycie jako aktywa długoterminowe w odniesieniu do produkcji o dłuższym niż roczny przewidywanym okresie realizacji lub jako aktywa bieżące w odniesieniu do produkcji o przewidywanym okresie realizacji nieprzekraczającym roku. Wszelkie otrzymane wpływy oraz wartość wkładów rzeczowych, w tym od koproducentów, począwszy od ww. okresu są księgowane jako rozliczenia międzyokresowe przychodów. Począwszy od dnia premiery produkcji filmowych aktywa oraz rozliczenia międzyokresowe przychodów będą rozpoznawane w rachunku wyników jako odpowiednio koszty i przychody w okresie, w którym Grupa spodziewać się będzie wpływów z tytułu dystrybucji produkcji. Powyższa zmiana pozwoliła lepiej oddać ekonomiczny sens tych transakcji poprzez rozliczenie kosztów i przychodów związanych z daną produkcją w tych samych okresach zgodnie z zasadą współmierności kosztów i przychodów.



## 5 CHARAKTERYSTYKA ISTOTNYCH DOKONAŃ I NIEPOWODZEŃ EMITENTA

Opis najważniejszych czynników i zdarzeń mających wpływ na osiągnięte wyniki.

### 5.1 Informacja zarządu na temat aktywności jaką w okresie objętym raportem podejmował w obszarze prowadzonej działalności

#### 5.1.1 Istotne projekty Grupy Kapitałowej Platige Image

W okresie od 1 kwietnia 2017 do daty publikacji niniejszego raportu okresowego Emitent poinformował o podpisaniu lub o odstąpieniu od istotnych umów dotyczących następujących projektów:

- **Wiedźmin** | W dniu 16 maja 2017 r. weszło w życie tzw. Binding Deal Memorandum ("BDM" – wiążące podstawowe warunki umowy) podpisane przez Platige Films, Netflix Entertainment LLC, Interborough Inc. (za pośrednictwem której usługi świadczy Sean Daniel) i Antimatter Inc. (za pośrednictwem której usługi świadczy Jason Brown). BDM określa główne warunki współpracy stron przy produkcji filmowej opartej na prozie Andrzeja Sapkowskiego o wiedźminie Geralcie ("The Witcher"). BDM określa podstawowe założenia produkcji pierwszego i kolejnych sezonów serialu o wiedźminie Geralcie. Platige Films przekaze do Netflix posiadane prawa umożliwiające wyprodukowanie serialu (Netflix nie jest jednak zobowiązany do jego wyprodukowania, a rozpoczęcie produkcji będzie uzależnione od jego decyzji). W przypadku rozpoczęcia produkcji pierwszego sezonu Platige Films będzie świadczył (za pośrednictwem Tomasza Bagińskiego i Jarosława Sawko) wybrane usługi Executive Producer, wykona określone efekty specjalne, a Tomasz Bagiński zostanie zaangażowany jako jeden z reżyserów. W BDM określone zostały gwarantowane minimalne przychody Platige Films z tytułu świadczonych usług w przypadku realizacji pierwszego sezonu, które to przychody nie przekroczą 10% przychodów Grupy Kapitałowej Emitenta za rok 2016. Ostateczna wartość projektu zależeć będzie od uzgodnionego zakresu usług. Obecnie projekt znajduje się w fazie preprodukcji.
- **Fatima** | W II kwartale 2017 trwały prace kończące etap stilomatiku. Etap ten został zakończony i projekt jest gotowy do dalszego rozwoju. Zgodnie z decyzjami Zarządu w Grupie Platige Image duże projekty, które tworzą portfel IP („Intellectual Property”) będą realizowane w oddzielnych podmiotach gospodarczych. W maju 2017 roku projekt „Fatima” został przeniesiony do spółki Fatima Film sp. z o.o. sp. k. („Fatima Film”).

Po dniu bilansowym tj. 18 lipca 2017 roku wobec niewywiązywania się koproducenta Imaginew Internacional Unipessoal Lda z siedzibą w Portugalii („Imaginew”) ze zobowiązań dotyczących finansowania produkcji Fatima Film odstąpiła od umowy z Imaginew o czym Emitent poinformował w raporcie bieżącym ESPI 9/2017. Wobec skorzystania z umownego prawa odstąpienia umowa uważana jest za niezawartą, Imaginew nie jest zobowiązana do





uregulowania niezapłaconych rat, a Fatima Film nie jest zobowiązana do zwrotu Imaginew ani otrzymanych w wykonaniu Umowy kwot, ani zwrotu przekazanych praw autorskich. Konsekwencją uznania Umowy za niezawartą jest brak kontraktowego zobowiązania Fatima Film do przekazania Imaginew jakichkolwiek praw do Filmu. W efekcie odstąpienia od umowy Fatima Film posiada 100% praw autorskich do filmu i do wyprodukowanych do dnia odstąpienia od umowy etapów produkcji (stilomatik, scenariusz).

Fatima Film planuje w oparciu o wykonane już prace i posiadane prawa autorskie kontynuować produkcję Filmu i poszukiwać źródeł jego finansowania nie wykluczając współpracy w tym zakresie z innymi podmiotami. Data premiery Filmu zostanie określona w późniejszym terminie.

- **Trailer dla Smilegate Entertainment Inc. |** Po dniu bilansowych tj. w dniu 8 sierpnia 2017 została zawarta umowa na produkcję traileru do gry komputerowej o wartości nieprzekraczającej 5% przychodów ze sprzedaży Grupy Kapitałowej Platige Image za rok 2016.

#### 5.1.2 Pozostałe wybrane projekty i aktywności realizowane przez Grupę Kapitałową Platige Image w okresie objętym niniejszym raportem okresowym

Celem poniższej prezentacji projektów jest przedstawienie inwestorom portfela projektów realizowanych przez Grupę w II kwartale 2017. Żaden z tych projektów, poza filmem Another Day of Life, indywidualnie nie jest projektem istotnym w kontekście wyników finansowych i skali działalności Grupy.

#### **Główne realizacje - cinematiki**

- **Frostpunk – trailer „Whiteout” |** Zwiastun gry science-fiction tworzonej przez polski zespół 11 bit studios. Naturalne odwzorowanie środowiska wysokogórskiego i zbliżone do fotorealizmu efekty pogodowe. Pierwsza produkcja Platige Image zrealizowana z użyciem oprogramowania Houdini, otwierającego przed zespołem nowe możliwości kreacji.

<http://www.vimeo.com/212242362>

- **League of Legends Mid-Season Invitational 2017 |** Zapowiedź tegorocznej edycji prestiżowego turnieju League of Legends – trzeciej największej gry w świecie e-sportu, posiadającej bazę ponad 100 mln aktywnych graczy.

<http://www.vimeo.com/214661140>

- **Skull and Bones |** Pierwszy zwiastun nowego IP Ubisoftu – multiplatformowej gry osadzonej w świecie piratów i morskich pojedynków. Starcie okrętów, które wyróżnia zaawansowana symulacja wody i efektów cząsteczkowych. Skull and Bones to jedna z najważniejszych i najlepiej przyjętych premier prestiżowych targów E3 2017.

<http://www.vimeo.com/221607974>



- **Dishonored: Death of the Outsider** | Cinematik samodzielne rozszerzenie gry Dishonored 2. Zwraca uwagę trwającą minutę sceną akcji, zrealizowaną w jednym, złożonym ujęciu. Głosu użyczają Rosario Dawson i Michael Madsen, znany z filmów Quentina Tarantino. Premiera na E3 2017.

<http://www.vimeo.com/223606024>



FROSTPUNK



LEAGUE OF LEGENDS MID-SEASON INVITATIONAL 2017

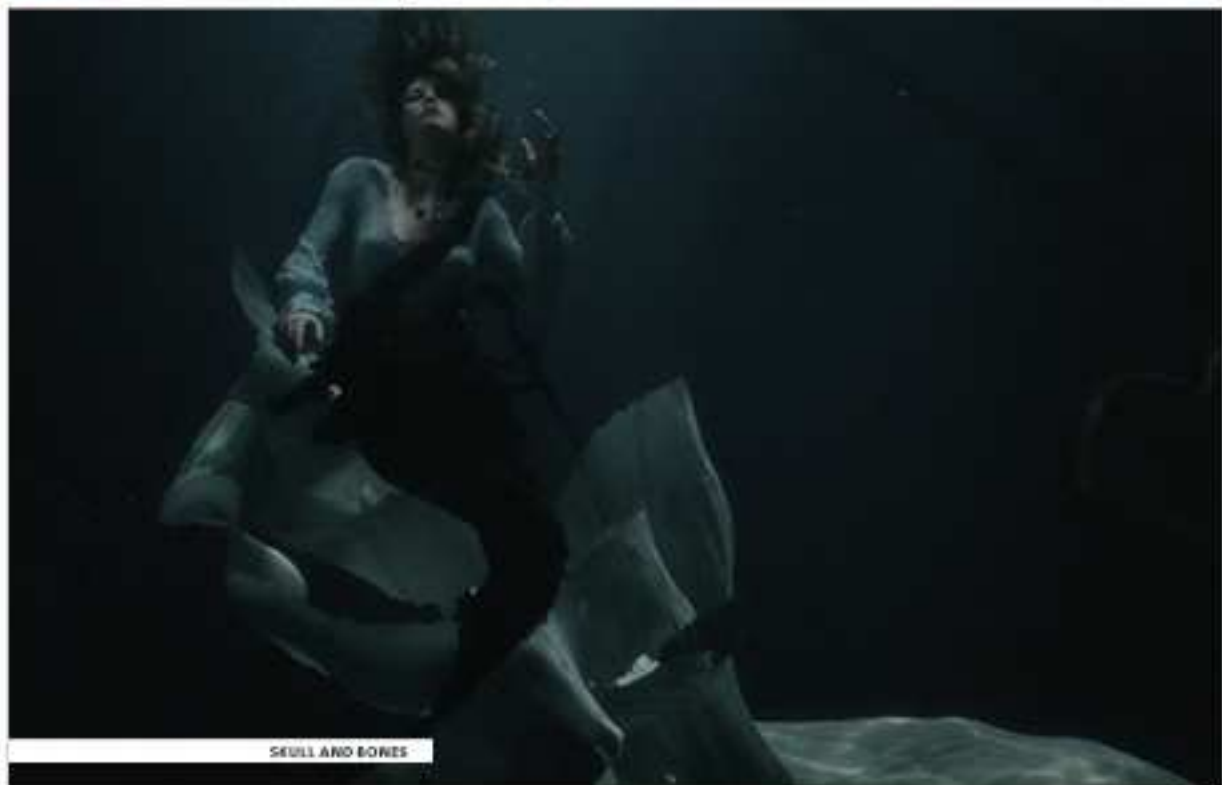

SKULL AND BONES



DISHONORED



### Główne realizacje – reklama – postprodukcja / animacja

- **Schweppes** | Trzy reklamy (z których dwie zostały już wyemitowane) przeznaczone na rynek arabski i zrealizowane dla Memac Oglivy. Seria nawiązuje do kultowej kampanii Jona Hollisa sprzed 15 lat, z tresowanym lampartem w roli głównej. Powrót zwierzęcia – stworzonego komputerowo – wygenerował 6 mln odsłon na YouTube w ciągu trzech tygodni od premiery.

<http://www.vimeo.com/216015327>

- **Stride** | Spot reklamujący gumę do żucia, przeznaczony do emisji w Chinach. Na jego potrzeby Platige Image wykreowało fotorealistycznego animowanego hipopotama, stworzyło liczne matte paintings oraz realistyczną symulację wody.

<http://www.vimeo.com/213832048>

- **Carrefour** | Postprodukcja dwóch reklam z Jackiem Braciakiem w roli głównej, wykonanych przez Dobro dla sieci Carrefour. Szczegóły w sekcji „Dobro”.

- **Żubr** | Najnowsza reklama w cyklu dla Kompanii Piwowarskiej. Odznacza się dynamiką i nietypową perspektywą, z której ukazana została puszcza. Sekwencja gonitwy żaby za pasikonikiem korzysta z rozwiązań operatorskich i montażowych znanych z filmowych scen pościgów.

<http://www.vimeo.com/220618880>

### Główne realizacje – reklama – postprodukcja / animacja (Studio Kreatywne „Dobro”)

- **Carrefour – Uniform, który dba** | Dwuminutowy spot prezentujący nowy uniform dla pracowników Carrefour, o właściwościach bakteriobójczych i wirusobójczych. Materiał zrealizowany dla agencji Saatchi & Saatchi.

- **Carrefour – Festiwal piwa** | Spot promujący dział piwny w marketach Carrefour. Zrealizowany z czterema wariantami zakończeń, prezentującymi różne marki piwa. Kolejna odsłona popularnego cyklu humorystycznych reklam z Jackiem Braciakiem w roli głównej.

<http://www.vimeo.com/220627477>

- **Pastempomat** | Teledysk do utworu Dawida Podsiadło, wyreżyserowany przez Sebastiana Pańczyka. Postprodukcję wykonało Platige Image. Klip spotkał się ze znakomitym przyjęciem i został nagrodzony Fryderykiem – szczegóły w dziale „Promocja i nagrody”.

<http://www.vimeo.com/170941778>

- **Goodnight, Goodbye** | Teledysk Sebastiana Pańczyka do piosenki zespołu Fertile Hump, wykorzystujący m.in. zdjęcia podwodne.

- **Frugo – Poczuj luz** | Spot z udziałem Kamila Bednarka, wchodzący w skład największej w historii marki kampanii reklamowej „Tak miksuje Frugo”.



<http://www.vimeo.com/226439738>

- **Nałęczowianka** | Podróż w czasie z Nałęczowianką | Reklama zrealizowana w technologii VR 360 w ramach kampanii „200 lat badania wód nałęczowskich”.





CARREFOUR



STRIDE



SCHWEPES



ZORA



FERTILE HUMP - GOODNIGHT, GOODBYE



CARREFOUR



## Produkcja eventy

- **Kuchenne triki** | Pierwszy program telewizyjny zrealizowany w całości (koncepcja, preprodukcja, produkcja, postprodukcja) przez Platige Image. Wielokrotnie wyróżniana szefowa kuchni Ewa Olejniczak pokazuje widzom, jak mogą ułatwić sobie przygotowywanie posiłków. Treści wartościowe zarówno dla początkujących, jak i doświadczonych kucharzy. Premiera pierwszego odcinka odbyła się 10 kwietnia 2017 r. na kanale TLC Polska.
- **UEFA – finał Ligi Europy** | Piąta ceremonia wyprodukowana przez Platige Image na potrzeby finałów UEFA – odwołana ze względu na zamach w Manchesterze. Widowisko z udziałem szwedzkiego duetu DJ-ów Axwell & Ingrosso miało poprzedzić mecz Ajaxu Amsterdam i Manchester United. Zaprezentowany został fragment otwarcia. Całe show prawdopodobnie odbędzie się podczas finału Ligi Europy w Lyon w 2018 r.
- **Muzeum Warszawy od nowa** | Realizacja techniczna uroczystości otwarcia muzeum, opracowanej przez Fish Ladder. Szczegóły w sekcji „Fish Ladder”.

## Entertainment

- **Spektakl teatralny „Piloci”** | Spektakl Teatru Muzycznego ROMA, którego motywem przewodnim jest miłość w czasach wojny, a tłem – ulice Warszawy i Paryża lat 40. XX wieku. Działający w strukturach Platige Image dział Platige Entertainment, we współpracy ze scenografem Jeremim Brodnickim, pracuje nad oprawą wizualną wykorzystującą animację komputerową i mapping obiektów scenicznych. Po raz pierwszy w historii polskiego teatru na scenie zostaną pokazane m.in. bitwy powietrzne i animacje w stylu retro. Łącznie Platige Image przygotowuje około 40 filmów krótkometrażowych. Premiera tego największego w historii Teatru Muzycznego ROMA spektaklu przewidziana jest na październik 2017 r.
- 17 maja odbyła się poświęcona sztuce konferencja prasowa z udziałem Kamila Pohla – reżysera animacji z Platige Image.

## Gry wideo

- **War On Cancer** | Pierwsza gra wideo autorstwa Platige Image, zrealizowana we współpracy z Saatchi & Saatchi IS na potrzeby fundacji Alivia. Została wydana 11 kwietnia przez 11 bit studios w modelu free-to-play (darmowa do pobrania). Rozgrywka polega na walce z nowotworami próbującymi opanować organiczny świat. Pieniądze z mikrotransakcji, umożliwiających m.in. zakup dodatkowej amunicji, trafiają do zarejestrowanych w fundacji osób chorych na raka, osobiście wskazywanych przez graczy. Produkcja została bardzo dobrze przyjęta, zakwalifikowana do sekcji najchętniej pobieranych tytułów sklepu App Store. Zdobyła trzy nominacje oraz dwie brązowe nagrody podczas tegorocznej edycji Konkursu KTR w kategoriach: Digital & Mobile: Digital Branded Content oraz Media: Kreatywne wykorzystanie Mobile









WAR ON CANCER





## Film

- **Wonder Woman** | Realizacja sceny otwierającej najlepiej przyjęty film w ramach DC Extended Universe. Na życzenie reżyser Patty Jenkins, zainspirowanej „Bitwą pod Grunwaldem 3D”, Platige Image przeniosło w 3D i animowało obraz opowiadający dzieje głównej bohaterki i jej narodu. Amerykańska premiera Wonder Woman miała miejsce 25 maja. Prace nad sceną trwały ponad rok.
- **Legandy polskie Allegro: Jaga – making of** | Ośmiominutowy materiał obrazujący kulisy powstawania Jagi – trzeciego epizodu Legend polskich. Twórcy mówią m.in. o idei stojącej za produkcją i technikach realizacyjnych. Wypowiedziom towarzyszą materiały nagrane na planie. Dokument wzorowany na najlepszych filmach making of towarzyszących hollywoodzkim produkcjom.
- **Another Day of Life** | Fabularyzowany dokument na podstawie książki Ryszarda Kapuścińskiego „Jeszcze dzień życia”, przeplatający fragmenty live action z animacją komputerową, rekonstruującą historyczne wydarzenia. Platige Films koproducent polski zakończył swój zakres prac. Projekt znajduje się na etapie ostatnich prac u koproducentów belgijskich i hiszpańskich  
<http://www.vimeo.com/51293049>







## Fish Ladder

Interdyscyplinarny zespół d.s. projektów specjalnych Platige Image. Fish Ladder opracowuje multimedialną narrację towarzyszącą nowym technologiom, produktom, eventom czy ideom.

### Kulturotech - koncepcja

Fish Ladder sformułował ideę łączenia technologii z kulturą i nauką w projektowaniu nowych produktów, usług czy doświadczeń.

Kulturotech oznacza nadanie kulturowego kontekstu produktom (np. wykorzystanie motywów słowiańskich w grze wideo skierowanej na rynek światowy – jak w Wiedźminie 3), ale także zastosowanie nowoczesnych technologii do promowania lokalnej kultury (np. użycie zaawansowanych efektów specjalnych w filmach, których bohaterami są postacie z lokalnych baśni i podań – przykład Legend Polskich Allegro).

Idea kulturotechu była realizowana przez Fish Ladder w ramach projektów Muzeum Warszawy, Lech Coaster i Polski E-bus. Ponadto członkowie zespołu dyskutowali o niej w ramach paneli dyskusyjnych z reprezentantami sfery publicznej i polskiego biznesu.

### Główne projekty zrealizowane w II kwartale

- **Raport „Otwarte innowacje na pograniczu przemysłów kreatywnych, nauki i biznesu”** | Przygotowany we współpracy z PwC Polska przegląd najciekawszych modeli kreacji nowych produktów i usług, wpisujących się w ideę kulturotechu. W drugim kwartale 2017 r. raport stał się podstawą dyskusji podczas konferencji „Biznes vs Kultura. Jak połączyć piękne z pożytecznym?” Fundacji Sztuki Art-House i Wyższej Szkoły Bankowej w Bydgoszczy, a także specjalnego spotkania w Polskiej Radzie Biznesu. Jego elementy zostały wykorzystane w ramach panelu „Strategia państwa dla wsparcia przemysłów kreatywnych” na kongresie Impact CEE.
- **Współpraca z Business Insider** | Dzięki nawiązaniu stałej współpracy Platige Image pojawia się w polskiej edycji serwisu Business Insider. Pierwszym zrealizowanym materiałem była rozmowa z Tomaszem Bagińskim o łączeniu kreatywności z biznesem w ramach idei kulturotechu. Jej podstawę stanowił raport „Otwarte innowacje”. Kolejne wspólne tematy to m.in.: koncepcje muzeów nowej generacji czy też zjawisko car sharingu.
- **Tematyzacja dla Lech Coastera w Śląskim Wesołym Miasteczku Legendia** | Lech Coaster to największy rollercoaster w Europie Środkowo-Wschodniej, otwarty 1 lipca 2017 r. Towarzyszy mu multimedialna narracja wprowadzająca w kontekst fabularny, wzorowana na atrakcjach, którymi szczycą się tylko największe i najlepsze parki rozrywki na świecie. Fish Ladder, Platige Image i Tatry Mountain Resorts a.s. stworzyły filmową opowieść o mitycznym władcy Polan Lechu, którą zwiedzający oglądają w kinie panoramicznym przed przejażdżką.
- **Otwarcie Muzeum Warszawy** | Zespół Fish Ladder opracował koncepcję otwarcia odnowionego Muzeum Warszawy i zrealizował ją wraz z Platige Image. Uroczystości towarzyszył spektakl wizualny, przedstawiający impresyjne historie kilku wybranych



eksponatów i wykorzystujący mapping 3D. Stworzono także instalację na Rynku Starego Miasta, wzorowaną na przekroju muzeum i będącą metaforycznym odwzorowaniem 21 gabinetów z jakich składała się wystawa.

- **Polski E-bus** | Fish Ladder oraz Platige Image dołączyły do konsorcjum Polski E-bus, projektującego autobus elektryczny nowej generacji. Zespół będzie odpowiadać za rozwiązania designerskie i warstwę narracyjną skupioną wokół pojazdu marki Ursus.
- **Centrum Poezji „Diwan Al Arab” w Katarze** | We współpracy z Ministerstwem Kultury i Sportu Państwa Katar Fish Ladder stworzył autorskie show inspirowane arabską poezją i kaligrafią, wykorzystujące mapping 3D. Pokaz odbył się w Muzeum Sztuki Islamskiej w Doha.



LECH COASTER W ŚLĄSKIM WESOŁYM MIASTECZKU LEGENDIA



## **PROMOCJA I NAGRODY W GRUPIE PLATIGE IMAGE**

- **7 nagród, 11 nominacji Klubu Twórców Reklamy**

Projekty, w których uczestniczyły Platige Image, Dobro i Fish Ladder, spotkały się z dużym uznaniem jury KTR. Łącznie nasze studia nominowano 11 razy (siedem nominacji dla Platige Image i cztery dla Dobra).

Dobro otrzymało cztery Miecze za teledysk do utworu „Pastempomat” - w kategoriach Scenariusz krótkiej formy filmowej, Casting, Zdjęcia i Production Excellence. Już po pierwszym roku działalności zostało uznane za drugi najlepszy dom produkcyjny w Polsce.

Platige Image zostało nagrodzone trzema Mieczami – w kategorii Digital Branded Content za grę mobilną War On Cancer, a także w kategoriach Production Excellence za projekt Legendy Polskie i Video / Efekty Specjalne / Postprodukcja obrazu za Twardowsky 2.0.

- **Fryderyk 2017 za Teledysk Roku**

Wyreżyserowany przez Sebastiana Pańczyka teledysk do utworu Dawida Podsiadło „Pastempomat” został ogłoszony Teledyskiem Roku na gali Fryderyki 2017.

- **Bound dwukrotnie nagrodzone na Digital Dragons**

Podczas Digital Dragons – jednej z największych polskich imprez poświęconych grom wideo – zrealizowany przez Plastic tytuł Bound otrzymał nagrody Best Polish Game Art 2016 i Best Polish Game Audio 2016.

- **Jan Pomierny na Impact '17**

Jan Pomierny z Fish Ladder poprowadził panel "Strategia państwa dla wsparcia przemysłów kreatywnych" w ramach kongresu Impact '17. W dyskusji wzięli udział: Jadwiga Emilewicz z Ministerstwa Rozwoju, Paweł Lewandowski z Ministerstwa Kultury i Dziedzictwa Narodowego oraz dr Piotr Dardziński z Ministerstwa Nauki i Szkolnictwa Wyższego.

W ramach wydarzenia Jan wziął udział także we wspólnym panelu z Instytutem Wzornictwa Przemysłowego, PESA Bydgoszcz SA i JIVR Bike. Przedmiotem były rozważania na temat przemysłów kreatywnych w charakterze źródeł innowacji.

- **Krzysztof Noworyta na konferencji „Historia w grach video”**

Wystąpienie na konferencji organizowanej przez Fundację Indie Games Polska, którego tematem przewodnim był potencjał opowiadania historii, tkwiący w historycznych i legendarnych polskich postaciach. Omawiano nie tylko źródła inspiracji (np. świat Sarmatów), ale i sposoby przetwarzania go na nowoczesną formę. Element promocji idei kulturotechnu.

- **Prezentacja Olgi Szablewicz na Animayo International Film Festival**



Prezentacja najlepszych cinematików i projektów VFX zrealizowanych przez Platige Image na międzynarodowym festiwalu poświęconym animacji, efektom wizualnym i grom wideo. Prezentacja odbyła się 6 maja w Las Palmas na Gran Canarii.

## 5.2 Omówienie skonsolidowanych wyników finansowych oraz czynników, które miały istotny na nie wpływ

Poniższe omówienie osiągniętych wyników finansowych Grupy Platige Image dotyczy danych skonsolidowanych.

W dniu 18 lipca 2017, już po dacie bilansowej, spółka Fatima Film sp. z o.o. s.k. („Fatima Film”), wchodząca w skład Grupy Platige Image skorzystała z prawa odstąpienia od umowy dotyczącej wspólnej koprodukcji filmu pod roboczym tytułem „Fatima”. Umowa przewidywała, że w przypadku skorzystania przez Fatima Film z umownego prawa odstąpienia Umowa uważana jest za niezawartą, Imaginew nie jest zobowiązana do uregulowania niezapłaconych rat, a Fatima Film nie jest zobowiązana do zwrotu Imaginew ani otrzymanych w wykonaniu Umowy kwot, ani zwrotu przekazanych praw autorskich. Konsekwencją uznania Umowy za niezawartą jest brak kontraktowego zobowiązania Fatima Film do przekazania Imaginew jakichkolwiek praw do Filmu. W związku z odstąpieniem od Umowy Fatima Film planuje w oparciu o wykonane już prace i posiadane prawa autorskie kontynuować produkcję filmu „Fatima”.

W dniu 4 sierpnia 2017, Zarząd Emitenta podjął decyzję o zmianie zasad (polityki) rachunkowości w odniesieniu do produkcji filmowych realizowanych na własne ryzyko, także w koprodukcji. Decyzja została podjęta w oparciu o odpowiednie przepisy Ustawy o rachunkowości, Międzynarodowe Standardy Sprawozdawczości Finansowej zatwierdzone przez Unię Europejską, w tym MSSF 11 oraz praktykę księgowania koprodukcji filmowych.

Zmiana zasad (polityki) rachunkowości w odniesieniu do tego kontraktu ma następujący wpływ na sprawozdanie finansowe Grupy Kapitałowej Platige Image za okres 01.01.2017-30.06.2017 oraz za rok 2016:

- dotychczas rozpoznane przychody i koszty zostały wyksięgowane z rachunku wyników za 2017 oraz wprowadzono korektę kapitału własnego w stosunku do wyniku rozpoznanego w 2016
- Wartość wytworzonych dzieł została wyceniona w wysokości kosztów bezpośrednich poniesionych na ich wytworzenie wewnątrz Grupy lub nabycie i ujawnione w bilansie w pozycji długoterminowe rozliczenia międzyokresowe.
- Wszelkie otrzymane wpływy oraz wartość wkładów rzeczowych, w tym od koproducentów, zostały rozpoznane jako rozliczenia międzyokresowe przychodów.

Odstąpienie od umowy zostanie rozpoznane w sprawozdaniu finansowym za III kwartał 2017 poprzez rozliczenie należności od Imaginew (aktywa) ze zobowiązaniami do wpłaty rat na produkcję filmu (pasywa).



Efekt dotychczasowych zmian na opublikowany rachunek wyników według stanu na 31.03.2017 r przedstawiono w tabeli poniżej:

| Lp.       | Wyszczególnienie   | przed                     | po korekcie               | zmiana        |
|-----------|--|---------------------------|---------------------------|---------------|
|           |  | korektą                   |                           |               |
|           |  | 01.01.2017-<br>31.03.2017 | 01.01.2017-<br>31.03.2017 |               |
| <b>A.</b> | <b>Przychody netto ze sprzedaży i zrównane z nimi</b>                                      | <b>18 127</b>             | <b>15 220</b>             | <b>-2 907</b> |
| <b>B.</b> | <b>Koszty działalności operacyjnej</b>   | <b>17 433</b>             | <b>15 430</b>             | <b>-2 003</b> |
| <b>C.</b> | Zysk (strata) ze sprzedaży (A-B)   | 694                       | -210                      | -904          |
| <b>D.</b> | Pozostałe przychody operacyjne   | 179                       | 179                       | -             |
| <b>E.</b> | Pozostałe koszty operacyjne  | -                         | -                         | -             |
| <b>F.</b> | <b>Zysk (strata) z działalności operacyjnej (C+D-E)</b>                                    | <b>873</b>                | <b>-31</b>                | <b>-904</b>   |
| <b>G.</b> | Przychody finansowe  | 241                       | 241                       | -             |
| <b>H.</b> | Koszty finansowe   | 105                       | 105                       | -             |
| <b>I.</b> | Zysk (strata) na sprzedaży całości lub części udziałów jednostek podporządkowanych         | -                         | -                         | -             |
| <b>J.</b> | Zysk (strata) z działalności gospodarczej (F+G-H+I)  | 1 009                     | 105                       | -904          |
| <b>K.</b> | Odpis wartości firmy   | -                         | -                         | -             |
| <b>L.</b> | Odpis ujemnej wartości firmy   | -                         | -                         | -             |
| <b>M.</b> | Zysk (strata) z udziałów w jednostkach podporządkowanych wycenianych metodą praw własności | -                         | -                         | -             |
| <b>N.</b> | <b>Zysk (strata) brutto (J-K+L+/-M)</b>  | <b>1 009</b>              | <b>105</b>                | <b>-904</b>   |
| <b>O.</b> | Podatek dochodowy  | 136                       | -35                       | -171          |
| <b>P.</b> | Pozostałe obowiązkowe zmniejszenie zysku (zwiększenie straty)                              | -                         | -                         | -             |
| <b>Q.</b> | Zyski (straty) mniejszości   | 3                         | 3                         | -             |
| <b>R.</b> | <b>Zysk (strata) netto (N-O-P+/-Q)</b>   | <b>870</b>                | <b>137</b>                | <b>-733</b>   |

W niniejszym omówieniu wyników finansowych w danych porównawczych za I kwartał 2017 przyjęto wartości po wprowadzeniu wyżej wymienionych korekt dotyczących projektu Fatima.

Dane za okres porównawczy w odniesieniu do ubiegłego roku tj. za okres II kwartału 2016 (kwartalnie i narastająco) przedstawiono zgodnie z danymi zaprezentowanymi w raporcie kwartalnym za okres II kwartału 2016. Należy zwrócić uwagę, że wyniki za okres porównawczy zawierają wyniki finansowe spółki Juice sp. z o. o., w której udziały Emitent sprzedał w dniu 30 grudnia 2016 (patrz raport bieżący ESPI 10/2016). Dla oceny wyników operacyjnych Grupy w warunkach porównywalnych w niniejszym omówieniu zaprezentowano dodatkowo skonsolidowane przychody i koszty operacyjne pro-forma za II kwartał 2016 po wyeliminowaniu odpowiednich wartości przychodów i kosztów operacyjnych spółki Juice sp. z o.o. (wraz ze spółką zależną Juice Sound sp. z o.o.) – patrz przypis 1 i 2



## Przychody

### a. Kwartalnie w okresie 01.04.2017-30.06.2017

W II kwartale 2017 roku Grupa Kapitałowa Platige Image zrealizowała łączne przychody o wartości 18,1 mln zł, tj. o 30,4 % mniej w stosunku do analogicznego okresu roku 2016<sup>1</sup>, kiedy to wyniosły 26,0 mln zł. W porównaniu do poprzedniego kwartału kalendarzowego tj. do I kwartału 2017 przychody ze sprzedaży są wyższe o 2,9 mln zł, co stanowi wzrost o 19,1%. Niższe przychody w porównaniu do II kwartału 2016 wynikają z:

- efektu bazy – wysokiej sprzedaży osiągniętej w II kwartale 2016 roku. W 2016 roku wysoka sprzedaż w II kwartale wynikała z finalnego rozliczenia musicalu SKY oraz konsolidacji przychodów Grupy Juice, której udziały zostały sprzedane w grudniu 2016 i wyniki finansowe Juice nie są konsolidowane w 2017.

- zaangażowania dużego zespołu grafików, a następnie wstrzymania prac animacyjnych nad filmem Fatima, prace nad Fatimą zgodnie ze zmienionymi zasadami rachunkowości nie będą skutkowały rozpoznaniem żadnych przychodów do dnia premiery filmu, dodatkowo w związku z realizacją filmu Grupa nie przyjmowała alternatywnych zleceń do realizacji, a po nieplanowanym wstrzymaniu prac nad filmem Fatima powstała konieczność zapewnienia alternatywnych projektów i zleceń nad czym pracuje zarząd Spółki

Przychody ze sprzedaży krajowej wyniosły w II kwartale 2017 roku 9,1 mln zł i były o 4,2 mln zł tj. o 31,6% niższe w stosunku do II kwartału 2016 oraz o 3,5 mln zł tj. o 62,5% wyższe w stosunku do I kwartału 2017.

Przychody eksportowe wyniosły 9 mln złotych i były niższe o 3,7 mln (o 29,1%) w stosunku do II kwartału 2016 roku. W stosunku do ubiegłego kwartału tj. I kwartału 2017 przychody eksportowe zmalały o 6,3% tj. o 0,6 mln zł.

Udział eksportu w sprzedaży ogółem wyniósł w II kwartale 2017 49,7% a udział sprzedaży krajowej 50,3%.

---

<sup>1</sup> Okres porównawczy pro forma: przy wyeliminowaniu przychodów Grupy Juice w 2016 skonsolidowane przychody porównywalne Grupy Platige Image wyniosłyby w II kwartale 2016 23,2 mln zł, a w I półroczu 2016 39,5 mln zł. Oznacza to, że w II kwartale 2017 w warunkach porównywalnych Grupa Kapitałowa Platige Image odnotowała spadek skonsolidowanych przychodów o 5,1 mln zł, czyli 21,9 % w stosunku do II kwartału 2016 oraz spadek o 6,2 mln zł, czyli o 15,7% w stosunku do I półroczu 2016.



**b. W ujęciu narastającym w okresie 01.01.2017 - 30.06.2017**

W okresie 01.01.2017 – 30.06.2017 przychody Grupy Kapitałowej Platige Image wyniosły 33,3 mln zł i były niższe o 25,6% (11,5 mln zł) w stosunku do analogicznego okresu 2016 roku, kiedy wyniosły 44,9 mln zł.

Przychody Grupy zrealizowane w analizowanym okresie dla klientów krajowych wyniosły 14,8 mln zł i były niższe o 6,7 mln zł (31,2%) w porównaniu do analogicznego okresu 2016 roku.

Przychody eksportowe w okresie 01.01.2017 - 30.06.2017 spadły w stosunku do analogicznego okresu 2016 roku o 4,8 mln zł i osiągnęły wartość 18,6 mln zł. co stanowi spadek o 20,5%.

Udział eksportu w przychodach ogółem wyniósł 55,9% i był o 3,8 pkt % wyższy w stosunku do analogicznego okresu 2016 roku.

**Koszty działalności operacyjnej i marża na sprzedaży****a. Kwartalnie w okresie 01.04.2017-30.06.2017**

W II kwartale 2017 Grupa Platige Image odnotowała 0,7 mln zł straty na sprzedaży. Jest to wynik o 4,0 mln gorszy niż w II kwartale 2016. W I kwartale 2017 strata na sprzedaży wyniosła 0,2 mln zł.

W II kwartale 2017 roku koszty działalności operacyjnej wyniosły 18,8 mln zł i były niższe<sup>2</sup> o 3,9 mln zł tj. o 17,2 % w stosunku do II kwartału 2016 roku, kiedy to wyniosły 22,7 mln zł. Z uwagi na fakt, że kwartalne przychody w II kwartale 2017 w stosunku do analogicznego kwartału 2016 były niższe o 30,4%, a koszty działalności operacyjnej niższe o 17,2% kwartalna marża na sprzedaży uległa pogorszeniu i wyniosła -3,9%. Marża na sprzedaży w II kwartale 2016 wyniosła 12,7% natomiast w poprzednim kwartale - I kwartale 2017r. - wyniosła -1,3%

W II kwartale 2017 w stosunku do II kwartału 2017 roku najwięcej zmniejszyły się koszty usług obcych o 1,8 mln zł (-15,4%) oraz koszty wynagrodzeń z narzutami również o 1,8 mln zł (-20,5%). Wszystkie pozostałe koszty zmniejszyły się o 0,3 mln (-13,6%).

---

<sup>2</sup> Okres porównawczy pro forma: przy wyeliminowaniu kosztów Grupy Juice w 2016 porównywalne skonsolidowane koszty działalności operacyjnej Grupy Platige Image wyniosłyby w II kwartale 2016 20,8 mln zł, a w I półroczu 2016 36,4 mln zł. Oznacza to, że w II kwartale 2017 w warunkach porównywalnych Grupa Kapitałowa Platige Image odnotowała spadek skonsolidowanych kosztów działalności operacyjnej o 2,0 mln zł, czyli 9,6 % w stosunku do II kwartału 2016 (przy spadku porównywalnych przychodów o 5,1 mln zł) oraz spadek skonsolidowanych kosztów o 2,2 mln zł, czyli o 6,0% w stosunku do I półrocza 2016.



Spadek poziomu kosztów usług obcych i wynagrodzeń wynika głównie z niższego poziomu przychodów w II kwartale 2017 oraz dezinwestycji spółki Juice (patrz przypis 2).

b. W ujęciu narastającym w okresie 01.01.2017 - 30.06.2017

W okresie 01.01.2017 – 30.06.2017 marża na sprzedaży wyniosła -2,7% i jest niższa od marży na sprzedaży osiągniętej w analogicznym okresie 2017 roku, kiedy wyniosła 7,8%. Ujemna marża w 2017 roku jest rezultatem spadku kosztów działalności operacyjnej o -17,4%, przy ujemnej dynamice przychodów tj. spadku o -25,8%.

W okresie I półrocza 2017 roku łączne koszty działalności operacyjnej wyniosły 34,2 mln zł i były o 7,2 mln zł niższe niż w tym samym okresie w 2016 roku, kiedy osiągnęły poziom 41,4 mln zł.

Największy udział w kosztach operacyjnych mają koszty wynagrodzeń (wraz z narzutami) oraz koszty usług obcych, których w okresie 6 miesięcy 2017 roku łączna wartość wyniosła 30,9 mln zł oraz 37,1 mln zł w analogicznym okresie 2016 roku, a ich udział w kosztach działalności wyniósł odpowiednio 90,4 % w 2017 i 89,6% w 2016. Spadek kosztów osobowych i usług obcych wyniósł 6,2 mln zł, a spadek kosztów materiałów i kosztów pozostałych o 1,0 mln złotych.

#### **Pozostałe przychody i koszty operacyjne**

W II kwartale 2017 roku saldo pozostałych przychodów i kosztów operacyjnych wyniosło 83 tys. zł, natomiast w całym I półroczu 2017 262 tys. zł (głównie przychód z otrzymanego odszkodowania z tytułu ubezpieczenia mienia)

#### **Zysk EBITDA**

W II kwartale 2017 Grupa Platige Image osiągnęła 0,4 mln zł zysku EBITDA. Marża zysku EBITDA wyniosła 2,0%. W roku ubiegłym, w II kwartale 2016 Grupa wykazała zysk na poziomie EBITDA w wysokości 4,2 mln zł. realizując marżę 16,0. W I kwartale 2017 zysk EBITDA wyniósł 0,7 mln (marża 4,5%)

W okresie 01.01.2017 – 30.06.2017 zysk EBITDA wyniósł 1,0 mln zł, a marża zysku EBITDA 3,1%. Zysk EBITDA jest niższy o 4 mln zł w stosunku do zysku wypracowanego w okresie 01.01.2016 – 30.06.2016 który wyniósł 5 mln zł, a osiągnięta marża zysku EBITDA jest niższa niż w roku 2016, kiedy wynosiła 11,3%.



### Przychody i koszty finansowe

W II kwartale 2017 roku Grupa wykazała ujemne saldo przychodów i kosztów finansowych w wysokości 389 tys. zł. Na kwotę tę składają się głównie (najistotniejsze pozycje): zapłacone odsetki w kwocie 111 tys. zł oraz persaldo zrealizowane i niezrealizowane różnice kursowe.

W okresie I półrocza 2017 roku kurs PLN/EUR umocnił się istotnie – 20 gr/ Euro- co skutkowało zaksięgowaniem dodatkowych zysków z tytułu niezrealizowanych dodatnich różnic kursowych w wysokości 360 tys. zł. Spółka ponosi ryzyko kursowe związane z wyceną kredytu hipotecznego zaciągniętego w walucie Euro, którego saldo na dzień 30.06.2017 wynosiło blisko 2,1 mln Euro. Kwartalne wyniki finansowe mogą wykazywać dużą zmienność z tytułu niezrealizowanych różnic kursowych dotyczących wyceny bilansowej kredytu i rozrachunków. Umocnienie PLN wobec głównych walut w których Grupa realizuje sprzedaż eksportową spowodowało zaksięgowanie ujemnych różnic kursowych (zrealizowanych), które wpłynęły na zredukowały dodatnie różnice z wyceny bilansowej.

W okresie 01.01.2017 – 30.06.2017 roku Grupa zanotowała ujemne saldo przychodów i kosztów finansowych w wysokości 245 tys. zł. Saldo to wynika głównie z zapłaconych odsetek bankowych oraz zaksięgowanych persaldo ujemnych zrealizowanych i niezrealizowanych różnic kursowych.

Zastosowany do wyceny wierzytelności z tytułu kredytu w walucie obcej kurs Euro to:

4,4255 PLN/EUR na 30.06.2016

4,4240 PLN/EUR na 30.12.2016

4,2198 PLN/EUR na 31.03.2017

4,2265 PLN/EUR na 30.06.2017

### Zysk netto

W II kwartale 2017 Grupa wykazała stratę netto w wysokości 794 tys. zł i jest to wynik o 3,2 mln zł gorszy niż w II kwartale 2016 roku, kiedy to Grupa wykazała zysk netto w wysokości 2,4 mln zł.

W I półroczu 2017 strata netto wyniosła 647 tys. zł co jest wynikiem gorszym o 2,8 mln zł w porównaniu z wynikiem osiągniętym w I półroczu 2016 roku.

Niższy niż w 2016 roku poziom zysku netto Grupy wynika głównie z wypracowanego niższego zysku na sprzedaży w wysokości 4,3 mln zł na co miały wpływ wydarzenia opisane powyżej m.in. dezinwestycja Grupy Juice, film Fatima: niewywiązanie się partnera ze zobowiązań dot. współfinansowania produkcji, zmiany zasad rachunkowości odstąpienie od umowy dotyczącej produkcji filmu i efekt wysokiej bazy w II kwartale 2016.



## Bilans

### *Kapitał obrotowy*

#### **Należności krótkoterminowe**

Na dzień 30.06.2017 należności krótkoterminowe wynosiły 18,2 mln zł i były wyższe od stanu na dzień 30.06.2016 o 5,1 mln zł. W stosunku do 31.03.2017 należności krótkoterminowe zwiększyły się o 0,9 mln zł. W ciągu ostatnich kilku kwartałów pomimo istotnego wzrostu sprzedaży poziom należności utrzymywały się na relatywnie stałym poziomie. Wzrost należności na dzień 30.06.2017 wynika z wydłużającego się przeterminowania zapłaty za projekt Fatima. W związku z odstąpieniem od umowy na produkcję filmu Fatima należności te zostaną rozliczone w III kwartale 2017 z pozycją rozliczenia międzyokresowe bierne (przychody przyszłych okresów).

Emitent aktywnie monitoruje poziom należności, aby ograniczyć ich przeterminowanie i ryzyko nieściągalności. Branża, w której Grupa realizuje największe obroty, charakteryzuje się wydłużonymi terminami płatności.

#### **Środki pieniężne i inne aktywa pieniężne**

Na dzień 30.06.2017 saldo gotówki wynosiło 1,1 mln zł i było niższe od stanu na dzień 30.06.2016 o 1,3 mln zł. W stosunku do stanu na 31.03.2017 saldo gotówki pozostało na niezmiennym poziomie.

#### **Zobowiązania długoterminowe**

Na dzień 30.06.2017 zobowiązania długoterminowe Grupy wynosiły 6,7 mln zł i były niższe od stanu na dzień 30.06.2016 o 0,4 mln zł. W stosunku do stanu na dzień 31.03.2017 saldo zobowiązań długoterminowych zwiększyło się o 0,3 mln ze względu na zaciągnięcie kredytu inwestycyjnego na zakup sprzętu komputerowego.

Zobowiązania długoterminowe Grupy to głównie kredyt hipoteczny zaciągnięty na zakup nieruchomości, spłatę zobowiązań inwestycyjnych i zakup sprzętu oraz leasing finansowy stacji graficznych. Wykazywane saldo kredytu hipotecznego uwzględnia różnice kursowe naliczane na każdy dzień bilansowy. Na dzień 30.06.2017 saldo kredytu wynosiło 2,1 mln Euro z czego 1,5 mln Euro rozpoznano w części długoterminowej.

#### **Zobowiązania krótkoterminowe**

Na dzień 30.06.2017 zobowiązania krótkoterminowe wynosiły 19,1 mln zł i były wyższe od stanu na dzień 30.06.2016 o 3,0 mln zł. W stosunku do stanu na 31.03.2017 zobowiązania krótkoterminowe zwiększyły się o 0,9 mln zł.



Wzrost zobowiązań krótkoterminowych w porównaniu rok do roku wynika głównie ze zwiększenia kredytów i leasingów krótkoterminowych (w tym krótkoterminowej części kredytu długoterminowego i leasingu) o 1,1 mln zł, zobowiązania do odkupu akcji własnych w związku z rozliczeniem transakcji Juice o 0,8 mln zł oraz pozostałych zobowiązań (w tym handlowych, podatkowych i dotyczących wynagrodzeń) w kwocie 1,1 mln zł.

W saldzie z dnia 30.06.2017 ujęto krótkoterminową część kredytu hipotecznego i zobowiązań leasingowych w wysokości 2,6 mln złotych.

Dodatkowo, Emitent korzysta z limitu wierzytelności w postaci limitu w rachunku bieżącym i kredytu rewolwingowego. W maju 2017 Emitent zwiększył łączny limit wierzytelności o 1 mln zł do kwoty 6 mln złotych. Na dzień 30.06.2017 wykorzystanie limitu wierzytelności wynosiło 5,6 mln zł.

W I półroczu 2017 Emitent korzystał limitu kredytu rewolwingowego w kwocie 1,5 mln zł na finansowanie realizacji projektów Studia Kreatywnego „Dobro”. Na dzień 30.06.2017 kredyt ten został spłacony w całości, natomiast w jego miejsce spółka zależna Dobro sp. z o.o. podpisała umowę limitu wierzytelności w kwocie 1 mln zł. Na dzień 30.06.2017 spółka nie wykorzystywała tego limitu.

Okresowo Grupa finansuje swoje należności faktoringiem. Na dzień 30.06.2017 limit faktoringowy nie był wykorzystany.

## 6 INNOWACYJNOŚĆ W PRZEDSIĘBIORSTWIE

### 6.1 Informacje na temat inicjatyw nastawionych na wprowadzenie innowacyjnych rozwiązań w przedsiębiorstwie

Na początku 2017 roku nastąpiła migracja infrastruktury odpowiedzialnej za przetwarzanie i przechowywanie danych na rozwiązania rozproszone zapewniające liniową skalowalność wydajności oraz pojemności systemu. Dzięki takiemu rozwiązaniu infrastruktura jest przystosowana do stałego wzrostu i rozwoju między innymi wewnętrznej mocy obliczeniowej firmy.

Platige Image S.A. rozbudowała istniejącą moc obliczeniową o nowe wydajne jednostki obliczeniowe CPU oraz GPU zwiększające w znaczącym stopniu możliwości renderingowe firmy. Zaktualizowane zostały także mechanizmy odpowiedzialne za rendering materiałów graficznych. Aktualizacja systemu renderingowego oraz rozbudowa mocy obliczeniowej umożliwia Platige Image zwiększenie możliwości przetwarzania grafiki oraz uelastycznia zarządzanie zasobami. Kontynuowane są prace nad rozwojem alternatywnych metod renderingu mających na celu optymalizację czasu obliczeń grafiki oraz usprawnienie procesów jej wytwarzania.

W drugim II kwartale 2017 roku skupiono się na optymalizacji procesów renderingu. Dzięki usprawnieniom zarówno w infrastrukturze jak i wykorzystywanej technologii udało się bez przeszkód zrealizować równoległe dwa bardzo wymagające technologicznie projekty graficzne.



Drugi kwartał to także rozpoczęcie prac nad nowatorską metodą produkcji filmów animowanych wykorzystujących technologię grafiki 3D w czasie rzeczywistym oraz własnej budowy system motion capture. Dzięki nowym rozwiązaniom Platige Image będzie miało możliwość tworzenia krótkometrażowych animacji obniżając przy tym koszty produkcji w znaczący sposób.

Dalszej rozbudowie podlegała infrastruktura. Trwają także testy, alternatywnych do obecnie wykorzystywanych, metod przechowywania i dystrybucji danych między głównymi węzłami storage i sieci. Rozpoczęto wdrożenie systemu analizy danych dotyczących procesów renderingu opartego o narzędzia wykorzystywane w BigData. Docelowo system ma umożliwiać tworzenie metryk i profilowanie projektów graficznych pod kątem alokacji, wydajności i optymalnego wykorzystania zasobów obliczeniowych firmy. Na etapie końcowym jest także pilotażowy projekt graficzny wykorzystujący moc obliczeniową GPU jako wiodącą. W kolejną fazę wszedł projekt mający na celu zmianę workflow oraz odświeżenie i uelastycznienie procesów zachodzących podczas tworzenia grafiki 3D.

## **7 STANOWISKO ZARZĄDU ODNOŚNIE REALIZACJI PROGNOZ FINANSOWYCH**

Spółka oraz Grupa nie publikowały prognoz finansowych na 2017 rok.

## **8 OŚWIADCZENIE ZARZĄDU EMITENTA**

Zarząd Platige Image S.A. oświadcza, iż wedle jego najlepszej wiedzy, wybrane dane finansowe sporządzone zostały zgodnie z obowiązującymi zasadami rachunkowości oraz że raport kwartalny zawiera prawdziwy obraz rozwoju i osiągnięć Spółki oraz Grupy.

---

Piotr Sikora  
Prezes Zarządu

---

Jarosław Sawko  
Wiceprezes Zarządu

---

Marcin Kobylecki  
Członek Zarządu

---

Janusz Włodarski  
Członek Zarządu

Warszawa 09.08.2017